大同報

本報創刊西曆一九三二年
發行人 王光哲　編輯人 富彭年　印刷人 賈澤民
社址 新京東六馬路(國務院前)
電話(本日) 編輯局二—四七二四 營業局二—二〇九六 俱樂部二—四七二五
報費 一份國幣五分 一個月國幣壹元壹角 外埠郵費在外
廣告價 一行(五號字十二字)一日壹元 特別地位加倍 長期另議

東京事件平靜後

行將粹集人才團結一致精神

組織强力一致內閣

西園寺公徵詢各方之意見

陸軍部方面表示對後任內閣意見

【東京二日電】西園寺公、二日午後三時廿五分抵東京、即詣闕陛見欽蒙垂詢後任內閣情形、然奏請准予考慮、旋退居宮內省客室於三日會見各方、徵求意向、至後任內閣班首、能負此空前的非常時之重任、突破難關者、尚未獲選、全國民希望以粹集人才結合精神爲基礎之强力內閣出現、故無論何人組閣其方針亦必向擧國一致之目標而進行焉、又如何處理政黨之立場、亦或視何人組閣而定、且以齋藤岡田兩內閣、以政黨出身出閣、故有代表政黨之意味、然無爲政黨代表之意、而以求政黨內之人材入閣、俾協力一致云、

【東京二日電】西園寺公爵、晉京、關於後繼內閣、定行奉答垂詢、豫料此際西園寺公爵、更深認識現下之社會情勢及時局現狀、故不獨限於重臣、定行詢問相當範圍之衆人意見、但在如斯場合陸軍徹底秉執自重的態度、在陸軍方面、無論西園寺公爵徵取意見之時、或不徵取意見之時、由川島陸相、積極進言希望擧軍一致之方針、惟陸軍傾注全力、向肅軍之貫徹、擧軍邁進、使爲眞正團結鞏固之國軍、以期國防之安固、並令不再發生斯等不祥事件、不得不講萬全之方途、以此次事件爲機、充充考慮事件惹起之因原究在那邊、社會組織之弊病及亘政界多年政黨之積弊、爲本年事件之原因、無論何人、亦所承認、故就次期政權之首班者、不問其爲何人、不得不擧行適應非常時之政治以副國民之要望、乃部內一致之希望也、

根據立黨之眞精神 努力達成憲法政治

＝政友會發表之聲明書＝

【東京二日電】政友會於二日午前十一時、在其本部開臨時幹部會議決其聲明書如左、

△聲明書

此次之事件、誠空前不祥之事、回顧臣民之本分、恐懼不知所措、事至今日、當然應先明其責任之所在、從而斷然肅正之、並應對於政治經濟、加以根本的檢討、以擧革新之實、乃爲燃眉之急我黨須明君國大義、根據立黨之精神、擁護憲法政治、以努力於刷新、與全體國民一致協力、使發揚國體精華忠實的努力於立憲政治、實爲厚望、

叛亂軍

山本少尉罷免

【東京二日電】日本內閣於二日發出罷免叛亂軍將校山本少尉之命令、

軍事參議官與參謀本部部長各行重要會議

【東京二日電】阿部、荒木、眞崎、林、寺內、植田、西議云、各軍事參議官、由二日早在偕行社協議參謀本部亦於二日午後一時在偕行社開部長會議、飯田總務、鈴木第一、岡村第二、塚田第三、前田第四各部長均集合作重要協議、

高橋財政方針 不可急激修正

＝財界方面之意向＝

【東京二日電】財政及金融方面、漸見事件平靜之今日、此後政局、特就後繼內閣之首班、究推何人、關心甚大、即在財界、因此次事件、失去高橋藏相、從前所採公債漸減、及健全財政政策、今後果能堅持與否、有抱相當懸念之傾向、萬一招來搖動之際、對於財界一般所受影響、同爲憂慮、後繼內閣首班、無論推選何人、專心希望此鐵則之不破、蓋在財界雖第一希望樹立足以收拾時局之擧國一致的强力內閣、但徒加修正現行經濟機構、因之財政全般、使受急激的變化、延而使經濟界陷於極度的混亂狀態、之內閣出現應回避於未然之意嚮、頗爲有力云、

驚嘆日本國民沈靜

英國國民之批評

【倫敦電】自東京事變傳到英國、此間頗受一時衝動、尤對於世界的著名者高橋藏相及齋藤前首相等、遭此禍災甚表哀悼、並希望日本財界無稍動搖、嗣聞東京市民以及全日本國民全行沈着冷靜、治安維持有道等情、甚爲驚嘆不置批評者謂此無他、皆因具有大國民的態度所致、實在令人欽佩、假使英國倫敦發生此事件、深恐不能像日本國民同樣的沈着也云云、

日大藏省

編制實行豫算

【東京二日電】日本大藏省、因事態業見復舊、自二日開始辦公、根据既定方針、大事實行豫算及追加豫算之編成、据大藏省當局之觀測稱總見新內閣成立、樹立新內閣新政策、因辦算、亦需相當時日、絕面矩時日所能辦到者明甚、故昭和十一年度豫算論成後、亦無大變更之大體不能不向既定方向辦理昭和十一年度實行豫算及追加豫算之編成、又、追加豫算者、由其性質上言之、亦屬緊急不可避免之豫算、故由實現新內閣新政策之意味上言之、所謂作成昭和十一年度豫算者、不甚妥當、結局、實現新內閣政策之豫算之編成、必由昭和十二年度豫算開始施行云、

北綫阿軍告捷

【倫敦一日電】據亞地斯亞貝巴訊、北部戰綫上阿軍獲得極大勝利、佔領阿其格拉特與阿德瓦間之地方、並越過慮里國境、作數次襲擊、意大利飛機昨日爆炸瓦爾佳與加列姆間若干阿比西尼亞農村、

意國土民軍之逃兵

被阿方編特別隊派往南綫

又云、由意國土民軍中的逃出之兵士、均組成特別隊、最近將派往南部戰綫之巴勒省、以鞏固拉斯台斯達軍隊、意大利官方消息請意大利空軍在南北兩綫、加緊活動、但未述兩軍間是否發生戰事云、

阿皇否認提出和解意見

【巴黎電】哈瓦斯通社据亞地斯亞貝巴消息云、因近日盛傳阿皇向日內瓦提出對意和解之提議、阿皇什拉西堅決否認此項消息、謂係完全揑造、阿皇表示、儻曾向駐日內瓦阿比西尼亞代表團訓令意大利方面如提出何種建議、即報告本國政府、但無論如何勿擅自與之進行交涉、最後阿皇又云、任何和解提議、凡欲阿比西尼亞割讓領土者、預言必完全失敗云、

後任內閣人選 儘先登用新進

＝日陸軍省之意見一致＝

【東京二日電】日本陸軍鑑於此次之事件之重大性、期待西園寺公上京、對後繼內閣有所下問之場合、即向園公報告軍部側之收拾今後時局上重大關係之意向、陸軍省與參謀本部希望次期內閣者如次、已加以重大審議、均得成案、

一、關於運用國策之根本方針、

一、根本的肅正國軍、

且省部意見相合、二日午前已得最後成案、開陸軍所望於次期內閣者在於能徹底斷行該諸政策之眞正擧國一致之强力內閣、對其首班、以從前所謂之長老、老政治家陸海軍大將級之操政爲不可以拔擢新進人材爲切當、故川島陸相擬於園公問其私見之場合、即以軍部一般之要望開誠回稟云、

後任陸相人選

川島陸相 詢問軍首腦部

【東京二日電】川島陸相、就此次事件之發生、殊慨痛恨痛感責任之重大、爲恢復國軍之威信、眞正團結、充實鞏固國軍之眞價値起見、推擧人格手腕兼備、適應非常時國軍之指導再建之有力人材、爲後任陸軍大臣、與杉山參謀次長、及中村代理敎育總監等、愼重協議、一方全面的聽取各軍事參議官之意向、再詢問河合操大將及其他之意見、以鼎萬無遺算、惟現參謀次長杉山元中將、及軍事參議官阿部信行大將等、已爲有力之下馬評云、

由國同退黨數人

合流於中野正剛一派內

近將公表結成趣旨

【東京二日電】中野正剛氏對於國民同盟之指導精神、因與安達總裁根本的意見相異、施行退黨以來、打破現狀、以漸次的以改造國內爲目標、決意組織政治結社、以東方會爲中心會經糾合同志努力進行間、且在安達總裁、於上月廿三日往訪岡田首相、及鈴木政友總裁、表示擬由改造內閣、而謀維持現狀、因此國同之一部分、會鳴不滿之聲之際、而出此次之事件、則必以打破現狀而決定大勢、是故該同志之糾合當有急速的進展、迨至一日夜已有數名之退黨決意隨同中野氏結成其新結社也、如斯則國同又行陷於動搖矣、中野氏其在議會內當必率領代議士十二、三名而事行動、其在議會外、則以軍部之漸進的改造國家論者、財界、經濟界、及其他各方面之專門中堅求同志而醞釀積極的新勢力爲目的、然在最短期間則預定以組織東方會代用之也、故在一二日內當必公表結成趣旨云、

聯盟對華

開技術援助委會

【日內瓦二日電】國際聯盟對華技術援助委員會公表決於三月二日開會、並已對各委員發召集通告、又其重要議題、係爲決定一九三六年度對華援助之具體的細目云、

建國重要日誌 (三)

△大同二年

一月
二十六日　謝外交部總長對華聲明發表

二月
六日　國務院會議議決『商租辦法』

三月
二十日　國務院會議決定建造沿岸警備之快速艇
二十七日　日本脫退國際聯盟之詔書煥發脫退聯盟事務局

四月
十二日　決定我國之國花『高粱』
十九日　發民心作興之敎書
二十六日　開催我國憲法制度調査委員會之第一回常任委員會決定初代駐日公使丁士源

五月
一日　任命四省警備司令官
二日　蘇聯李托維諾夫正式向太田駐俄大使提議中東鐵路讓渡

六月
十三日　公布金輸出禁止法
十六日　臨時國務院會議決定北鐵買收方針
十九日　決定大橋外交部次長爲北鐵買收委員長
二十一日　公布設置北滿特別區
二十七日　江防艦隊『利民』『大同』進水
二十九日　公布新豫算(一億四千九百十六萬九千圓)

七月
十二日　江防艦隊『恩民』以下三砲艇在哈爾濱進水
十八日　決定新關稅率
二十二日　任命國務院總務廳長遠藤柳作氏
二十七日　關東軍司令官武藤信義大將逝去
二十八日　菱刈大將之關東軍司令官、駐滿大使、關東長官親補式擧行

八月
二十二日　發表我國第一回人口調査二千九百六十萬人

九月
一日　敎圖線開始營業

十月
一日　新京、圖們間直通列車開通
二十六日　法國經濟協會之特里維蘭氏訪問駐滿大使館懇談日法對滿公司

十一月
十四日　決定接收遼河工程局
十八日　關於美國之對蘇承認、鄭總理、謝外交部總長聲明發表

十二月
一日　河川航路會議拒絕通告蘇聯側
十六日　拉賓線開通式擧行
二十九日　宣布決定三月一日實行帝制

畫釋 春秋列國志【403】

廖經世 畫

第八十七回　說秦君衛鞅變法　辭鬼谷孫賓山下

三、一定都、秦地最勝、無如咸陽、被山帶河、金城千里、今當遷都咸陽、永定王業、一建縣、凡境內村鎭、悉幷爲縣、每縣設令丞各一人、督行新法、不遵者輕重議罪、一闢土、凡郊外曠土、非車馬必由之途、及田間阡陌、責令附近居民開墾成田、俟成熟之後、計步爲畝照常輸租、六尺爲一步、二百四十步爲一畝、步過六尺爲欺、沒田入官、一定賦、凡賦租悉照畝起科、不用井田什一之制、凡田皆屬於官、百姓不得私尺寸、一本富、男耕女織、粟帛多者、謂之良民、免其一家之役、惰而貧者、沒爲官家奴僕、棄灰於道、以惰農論、工商則重征之、民有二男、不即令分異、各出丁錢、一人出兩課、一勸戰、官爵以軍功爲敘、能斬一敵首、即賞爵一級、退一步者即斬、功多者受上爵、車服任其華美不禁、無功者雖富室止許布褐乘犢、宗室以軍功多寡爲親疎、戰而無功、削其屬籍、比於庶民、凡有私下爭鬥者、不論曲直、並皆處斬、一禁姦、五家爲保、十家相連、互相覺察、一家有過、九家同擧、不擧者、十家連坐、俱腰斬、能首姦者、與克敵同賞、告一姦者、得爵一級、私匿罪人者、與罪人同、客舍宿人、務取文憑辨驗、無驗者不許容留、凡民一人有罪、幷其室家沒官、一重令、政令既出、不問貴賤、一體遵行、有不遵者、戮以狥、新令既出、百姓議論紛紛、或言不便、或言便、鞅悉令拘至府中、責之曰、汝曹聞令、但當奉而行之、言不便者、梗令之民也、言便者、亦媚令之民也、此皆非良民、悉籍其姓名、徙於邊境爲戍卒、大夫甘龍杜摯私議新法、斥爲庶人、於是道路以目相視、不敢有言、衛鞅乃大發徒卒、築宮闕於咸陽城中、擇日遷都、太子駟不願遷、且言變法之非、衛鞅怒曰、法之不行、自上犯之、太子君嗣、不可加刑、若赦之、則又非法、乃言於孝公、坐其罪於師傅、將太傅公子虔劓鼻、太師公孫賈黥面、百姓相謂曰、太子違令、且不免刑其師傅、何況他人乎、孰知人心已定、擇日遷都、雍州大姓徙居咸陽者、凡數千家、分秦國爲三十一縣、開墾田畝、增稅至百餘萬、衛鞅常親至渭水閱囚、一日誅殺、七百餘人、渭水爲之赤、哭聲遍野、百姓夜臥、夢中皆戰、於是道不拾遺、國無盜賊、倉廩充足、勇於公戰、而不敢私鬥、秦國富强、天下莫比、於是興師伐楚、取商於之地、武關之外拓地六百餘里、周顯王遣使賀、冊命秦爲方伯、於是諸侯畢賀、是時三晉惟魏稱王、有吞併韓趙之意、聞衛鞅用於秦國、嘆曰、悔不聽公叔痤之言也、時卜子夏田子方魏成李克第俱卒、乃捐厚幣、招來四方豪傑、鄒人孟軻子輿、乃子思門下高弟、子思姓孔名伋、孔子嫡孫、孟軻得聖賢之傳於子思、有濟世安民之志、聞魏惠王好士、自鄒至魏、惠王郊迎、禮爲上賓、問以利國之道、孟軻曰、臣遊於聖門、但知有仁義、不知有利、惠王迂其言不用、軻遂適齊、潛淵有詩云、

仁義非同功名謀、紛爭誰肯用儒流、子輿空挾圖王術、歷盡諸侯話不投、

本日三大張

聲明

啓者敝人孫恒春字華亭因別有營謀另行他就於二月二十日自立退約退出中崗煤礦公司股欵及經理職務亦經大衆股東認可結算淸楚自此之後本人一切事業與公司無關公司營業損益亦與本人無涉特此聲明

中崗煤礦公司 孫華亭 同啓

田崎治久律師事務所

◎日滿民刑事訴訟、民事調停、行政事件、
◎發明、實用新案、意匠、官許商標事件、
前記一切之處理暨鑑定

律師 陸海軍大臣指定律師 官准辯理士 田崎治久

新京城內三馬路三(自來水塔傍) 日電二—四七六二番

至急招募汽車學生

(定額參拾名)

新學期三月二十五日開始(報名日期迄三月二十三日截止倘若在限期內額數滿時當即截止)

◎學費大特典(繳向來之半費) 金五十五圓也(本科三個月畢業)

○指導懇切、實習敎材豐富、實地運轉場完備、
○敎授參考書送呈、介紹就職責任、日本語敎授、
○有寄宿舍分文不取

國際自動車協會滿洲指定校 東亞自動車學校 奉天商埠地三經路八緯路一四六

學則附二分郵票即寄上

職業問題

想謀正當職業須有專門學術欲學現代需要之專門學術又因維持環境和現在的地位而又不能脫身惟有投入本會函受部學得新式簿記爲最好良機因爲通信敎授第一不拘時間第二不曠正業詳細章程請附郵票四分寄明寄交新京滿洲國郵政局私函信箱第二號即寄

駐京大連銀行簿記講習會函授部啓

新京唯一專門店

セーラー万年筆

(謝拉自來水筆)

兩面使用

一支能寫細字與大字
只有筆軸之重量能量
不必費勁
一生永久使用

『萬年筆』本店最有信用

表面能寫大字　背面能寫細字

北滿總批發處

新京光明街

西山萬年筆專門店

電話三・五六〇九番

戒煙良藥 天然淸補丸 又名解癮丸

最靈驗 戒煙約

此藥本爲淸補品、而兼有解除鴉片癮之特效、已經內務部化驗證明、無毒、性質和平、每日服藥二次、服後可照舊吸煙作事、大盒七欵、半月斷淨、原盒退欵、此藥由津運來、津主顧熱烈歡迎、言之不謬也、郵費二角並說明書備索 ●今定價便利、每盒現洋一元二角、半打六圓六角、一打十二圓、外埠函購

咳嗽藥 靈感 淸金保肺丸 每盒二十二付定價現洋一元二角試用包每付八粒洋六分 注意服後十分鐘見效、多年咳嗽痰喘服一盒全愈、如不信請先試服即知不謬也 咳嗽服二三服痊愈

總批發處天津黃緯路閻氏製藥所出品

哈爾濱總經理處 獨家經售道外桃花巷街 閻氏藥房樓上

外埠代理處 ●奉天城內鼓樓南志雲翔藥房●營口大平康里什宇街義順成信記●奉天鼓樓西金城大藥房●吉林省河南街中間同義成鞋店●新京商埠四馬路泰和藥店●大連市西崗得勝街延生堂藥房●江省城內新新大藥房

有識之士豈
皮膚癢癢決
不以手搔肥
必以滅疥塗
搔即能癢止
疥退滅疥爲
治療一切皮
膚病之良藥

拜耳大藥廠

實行警備力之統制・警察隊移管軍政部

於統一集權下充實治安力

各地警察隊先後交代完畢

我國警備力統制問題、於軍政部民政部及其他關係方面協力之下、因其準備敏捷、於三月一日接收交代完畢、警備力統制之主旨爲、

一、因鑑於建國以來從事於我國治安之武裝團體之亂立狀態、使其統一於中央集權下、以保持其最有效之治安能力、

去年我國政府對於日本軍方之意思表示、表示贊同、故由關係當局間對於實行方策加以研究、結果在左記要領之下已底於實施矣、

要領

一、負有治安責任武裝團體之運用並軍器之管理、對於一部編成之改革事項、由軍政部大臣統制之、

一、裁撤縣警察隊、該隊改爲治安隊歸軍政部管轄、全國縣警隊人員計〇〇名、其中〇〇〇〇名、已於移管時、編入於治安隊、其餘作爲充實行政警察等之用矣、

一、於興安南西兩省、改編移管旗警、約〇〇〇名、於熱河省及民政部管下之蒙旗改編蒙旗保安隊〇〇名、已移歸軍政部管轄、成爲治安隊矣、

再對治安隊之配置、配置於向來治安最壞之安東省東北地區、奉天吉林、兩省東部地區、濱江省東部之一部、三江省之一部、錦州、朝陽平泉附近、及興安南西兩省之一部等處、即因對於不安定地區、指問重點、故將他縣之治安隊、移駐於該地區移駐之時、在日滿兩國軍隊協力之下、經滿洲國全土、滲來之治安確立後、可收分期的効果也、對於右警備力統制問題軍政當局言之如左、警備力之統制、依各方面協力、進行準備故得於三月一日實行、以警備力之統制、今後該治安工作上必具有偉大能力、固不待言、其以治安隊員之統制的訓練及兵器之整備而增大治安能力、尤必與軍隊圓滿協力共作一大刷新也、行政方面擔當分野、亦經明確、因得專念於行政警察事務、前項爲消極的、後項爲積極的、必能兩者相俟而確保治安也、至於經費一層、從來由地方稅支辦者、改爲國庫支辦、人民地方稅負擔得以減輕、此事當實行時在利害關係上有多少之懸念、以各關係當局之處理得法、進行頗爲圓滿、至安隊之移駐隊員亦決心勇躍赴任、實行上甚極順利云、

第四軍管區 縣警隊實行移管

【哈爾濱二日電】按照統一滿洲國治安警備力之大方針、縣警察隊應由民政移管於軍政部、定於三月一日全國一齊實行、第四軍管區之〇〇隊〇〇〇名各縣警察隊、已以國軍而稱爲縣治安隊、在治安警備綫上活躍、是日恰爲建國紀念日、各縣舉行改編典禮、滿日官民、均行參列於五色旗下、行盛大典禮、有各長官之訓示、有酒肴費之下賜、有鐵兵式等、於和氣靄靄中、典禮終了、

龍江省警察隊 五日赴新任地

【齊齊哈爾二日電】此次警察隊移管之際、由龍江省移駐人員之〇〇〇〇名、爲軍政部掌管者〇〇〇〇名、是等於本月五日午前八時在昂昂溪、由省公署引渡於軍政部、是夜十一時乘臨時列車經由哈爾濱移駐新任地、名稱亦改爲治安隊、此事詮衡之結果、移駐者之餘部〇〇〇名、退職、於是省內警察隊由三月一日全行廢止、今後可注力充實行政警察機構云、

建國紀念日之官吏陞叙（二）

△鹽務署理事官金涅瀾、陞叙荐任四等、
△鹽務署事務官浦田中藏、陞叙荐任八等
△鹽務署事務官川戶愛雄、陞叙荐任六等
△典獄孫家彥陞叙薦任七等
△文教部理事官岩男仁藏、陞叙薦任四等
△蒙政部理事官原田孝一、蒙政部事務官齋藤直友、蒙政部技佐三浦四郎助、陞叙薦任四等
△興安南省公署事務官額爾赫讃、陞叙薦任六等
△莫力達瓦旗參事官寺田茂七、額爾克納左翼旗參事官瀨崎清、陞叙薦任五等
△監察院事務官石井純一、陞叙陞任四等
△監察院事務官永田信能、加藤博、陞叙荐任五等
△監察院事務官宮崎實、夏尊英、陞叙荐任六等
△國務院總務廳理事官木田清、橫田猷太郎、近藤三雄、姚任、給六級俸
△國務院總務廳理事官小胎今朝次郎、給七級俸
△國務院總務廳事務官小谷綱吉、高松征二、池宮城克愼、葉參、給五級俸
△國務院總務廳事務官圓城寺半藏、牧野一男、私田文之、岡田益吉、龜谷利一、楊桂滋、許露厚、陳承瀚、給六級俸
△國務院總務廳事務官金池藤太郎　高橋源一、給七級俸
△國務院總務廳事務官劉長貴、給八級俸
△國務院總務廳統計官章志和、給八級俸
△國道局理事官邱任元、給二級俸
△國道局理事官小原二三夫給四級俸
△國道局理事官王純古、給七級俸
△民政部事務官東次郎、給六級俸
△民政部事務官西村忠雄、米村茂、成友善、給八級俸
△民政部技佐伊藤茂利三、給五級俸
△民政部技佐松本進、給七級俸
△民政部技佐溫乃即、給八級俸
△土地局理事官高元良、給六級俸
△中央警察學校教授張承露、給四級俸
△首都警察廳理事官馮錫濤、給五級俸
△首都警察廳理事官郭良、給八級俸
△首都警察廳理事官園木謙吾、給二級俸
△首都警察廳正湯淺每一、給二級俸
△哈爾濱警察廳理事官楚重三、同張昭瑛、給六級俸
△哈爾濱警察廳事務官高丕琨、給五級俸
△濱江省公署理事官楊紱欽、給六級俸
△濱江省公署事務官片岡甚太郎、給三級俸
△三江省公署理事官富田直耕、給四級俸
△三江省公署督察官藤井喜作、給六級俸
△三江省公署技佐董炳然、給五級俸
△黑河省公署理事官、今吉均、給七級俸
△黑河省公署技佐于維翰給四級俸
△鑛業監督署長赤瀨川安彥給五級俸
△鑛業監督署技正山根正直給六級俸
△鑛業監督署技正孫鶴雲、給八級俸
△鑛業監督署事務官吳鍾序給二級俸
△交通部理事官北堀誠、給四級俸
△交通部理事官松岡三雄、給五級俸
△交通部理事官田中國城、井戶川一　給六級俸
△交通部事務官大和新一郎給四級俸
△交通部事務官內海二郎、林數馬、給五級俸
△交通部事務官村田義次、給八級俸

華北狀況見佳 基礎工作完成

＝土肥原中將最近談＝

【北平二日電】土肥原賢二少將進級中將、榮昇第十二師團留守師團長、依日陸軍調動近將發表、該將軍於三日午後一時搭車由平出發矣、該將軍對自客夏以來、日華間之重要問題之察哈爾事件及華北事件、爲日側首腦部經幾多困難而奮鬪至今、尤於冀察政權成立、對其政權之伸長政局展開、正懷懸念之際、而將軍竟昇調他去、各方面均多嘆惜、二日午後將軍在其宿舍談話如左、華北狀況、基礎工作已成、相信今後必更見佳、惟華北可否爲第二滿洲國、完全與南京政府分離乎、或華北政權在南京政府主權下、而使華北爲日華提携之實驗場、實行經濟提携之理想、但對此點須執明確的區別、而余之努力、固在後者、然今後冀察政權、因冀東政權之存在及受南京政府之指使頗有相當困難、此未能正常進步、則我等所望之全華北即連繫各省之日華提携、概難期其出現也、又、土肥原少將之後任者松室少將、爲新駐屯軍司令部附、決定就任北平特務機關長、該少將前爲承德特務機關長時代、曾被匪綁去、竟使匪等全體歸順、爲一著名者云、

艾敦外相赴日內瓦 對意煤油制裁

前途將有重大發展 意對制裁案將出斷乎方針

【倫敦一日電】艾敦外相爲出席二日起開會之十八人委員會、於一日下午携同煤油問題專門家希翁記嗎斯氏等赴日內瓦、該外相在此次會議席上、關於煤油制裁問題擬行重大討議云、

【羅馬二日電】莫首相、一日午後忽命各部大臣、二日以後勿離羅馬、此概爲監視自二日開會之煤油制裁委員會之討議經過、而得隨時召集緊急閣議、講求必要之對策也、意政府更希望全國各新聞社派特派員到日內瓦、可見意政府對煤油制裁通過之時、根據既定國策而將出斷乎之方針云、

【羅馬二日電】此間觀察者意見、意大利顯然將此種意願傳達各國、即意國準備變更其在歐美所處之地位、或將退出國聯、與不滿現狀之列強提携、包括與德國締結協定、或將廢棄羅迦諾條約、惟此種政策尚無具體結果、但若將來此種方針實現、意國將不希望自羅迦諾條約及德國友誼有何獲得、意國或將親得、尤以波德關係如果益增密切顯然、如果十八國委員會決定加緊制裁、意國政府之游疑即可決定云、

【巴黎二日電】國聯十八國小組委員會定今日開會、討論對意加緊制裁問題法外長佛蘭丹、英外相伊典均將赴日內瓦出席會議、頃據『時報』駐日內瓦訪員稱、相信屆時二人將乘便討論下列一項問題、即萬一德國違反萊因河沿岸非武裝區域制度、則將產生何種局勢是也、

【倫敦二日電】今晨內閣舉行會議、討論對意加緊制裁問題、頃據探悉、出席各閣員一致贊同授權伊典於下月二日出席國聯十八國小組委員會討論禁運煤油辦法之時、得以便宜行事、採取該委員多數委員之意見以決定英國之立場、據聞內閣以爲禁油辦法美國現既置身事外此際縱使進行亦難望收效、不過制裁之壓力苟不加緊實行、則爲國聯威望着想、殊可惋惜耳、衆信十八國小組委會開會之時、苟無其國家、尤其瑞典一國提出新建議、以重挽頹勢、則該委會討論結果、對於禁輸煤油之議、勢將延宕時日、以待環境適宜之時再行提議也、

在制裁委員會席上 法提和協工作

英力主斷行煤油制裁

【日內瓦二日電】制裁十八人委員會、於二日午後四時十五分、由議長巴思昆塞洛斯氏司會之下、在聯盟事務局開會、劈頭議長謂先審議專門分科委員會所提出之報告書及强化鑛物制裁案、然法代表佛蘭丹氏、突然提出和協工作之開始如左、對意阿兩國紛爭之和協工作、從前業均失敗、其後因戰局之推移、及應國際情勢之變化、意大利政府概稍將其從來之立場加以緩和矣、故十八人委員會可暫將制裁案之强化延期對十三人委員會委託以和協工作、如何？對此提案、英國代表艾敦外長亦表明贊成意向、同時且力言英國政府、抱有斷行煤油制裁案之決意、而確言如次、對委託和協工作於十三人委員會事、英國政府、亦無異議、然十三人委員會之和協工作、終歸失敗之場合、英國政府、在各國政府協力之下、願決意斷行煤油制裁案、對右開英德兩國代表之提案各國代表均無異議、幷決定先由十三人委員會檢討和協工作案云

三將軍之副官 昨日命令發表

依將軍之設置命令、應有校尉官各一名專屬於將軍、上月廿九日、張景惠張海鵬于芷山三上將、蒙勅援將軍號同時左之諸氏、被命爲將軍專屬副官、

△軍政部秘書步兵上校孫維珍補將軍副官命于芷山上將附屬
△軍政部侍從武官隨從步兵上校李香洲補將軍副官命張海鵬附屬
△騎兵第一旅參謀騎兵上校楊岳齡補將軍副官命張景惠上將附屬
△軍政部秘書步兵上尉磯部信男補將軍副官命于芷山上將附屬
△第五教導隊付步兵上尉盧漢飛補將軍副官命張海鵬附屬
△軍政部付步兵上尉袁桂林補將軍副官命張景惠上將附屬

阮文教部大臣

將視察吉林教育

【吉林電話】阮文教部大臣、爲視察吉林教育機關、攜同久米總務司長、鄭秘書官及屬官一名、擬於四日午前十時十一分到吉、六日午後零時三十二分歸任、其間之三日間、先察吉林敎育機關、再訪各機關云、

許大使回南京

華北情形

向蔣介石報告

【天津三日電】中國新任駐日大使許世英、於二日正午抵津、與實業部長吳鼎昌、同訪蕭天津市長、聽取市政現狀、後訪問徐世昌、曹汝霖陸宗輿等在野要人、互相會面、下午六時、搭乘津浦路車離津南下、又該大使、三日夜抵南京、對蔣介石報告華北情勢、擬於七日赴任云、

受東京事件影響 蔣介石嚴重警戒

要人均由武裝警察保護

【上海二日電】接東京事件突發之報、蔣介石即急遽招集何應欽、張羣等國府要人於其官邸經廿六七兩日間就該事件所發生之外交的經濟的影響鳩首協議討議一切對策、但有田新大使到華、日華關係復歸常道之空氣益漸濃厚、目下言論界及其他各界、如假日本問題而發過激言動者極遭禁止、上海各大學校校長及吳鐵城市長、又被召赴南京、聞對學生運動、將更行激勵的取締、又一部過激分子、受東京事件之刺戟、以爲將發生何等行動、目下在上海之中國財長孔祥熙及宋子文對自己身邊之警戒更極嚴重、以武裝警察隊携機槍保護其自身云、

閻令總攻

侵入山西之共軍 省西部將有激戰

【天津三日電】閻錫山氏曾於二日、在太原綏靖公署、開剿匪軍事會議、結果遂對各軍下總攻擊令、因而山西省西部各處、將有激戰可以逆料、又共產軍亦正增加兵力而毛澤東、徐海東、彭德懷等之紅軍、已渡過黃河者、約逾二萬以上、又毛澤東現在中陽縣三交鎮並在該地設置蘇維埃政府云

李斯羅斯 於歸國前

擬赴日求諒解

【上海二日電】李斯羅斯氏、支持中國幣制之改革、而傷日本朝野之感情、巡遊中國各地以深認識、同時又感無日本諒解、何事難成、竟擬於歸國以前赴日、請求日本諒解、業託某方面、曾作赴日之諒解運動、最近已有頭緒、故不久即將赴日、大概其赴日時期現尚未定、必在東京情勢安定後起身云

友邦增設 領事分館

友邦日本政府、此次在山城鎮開設駐奉日本總領事館分館、在扶餘縣開設駐新京總領事館分館、並在白城子及黑河開設駐齊齊哈爾領事館分館、用以便利各該地之事務云、

〓東京事變寫眞〓上月二十六日東京發生事變【寫眞】上、大阪大樓之警備情形（佐倉五十七聯隊將兵）中、陸戰隊由港上岸、下、以大車防備情形（以上寫眞經軍司令部檢閱）

軍縮會議最後之一幕

英美法新協定

英德英蘇各締協定

三個月之會議收穫如此

【倫敦二日電】海軍會議、自開會以來、業經三個月、茲將入最後階段、日意兩國代表業已退會、僅英法美三國間將締結新協定耳、美法兩國代表間、仍對主力艦之限制期限、意見不同、美代表擬於三日午前與法側行最後之折衝、結局或能達到何等妥協點、一方英國政府、與德蘇兩國間擬以建艦通告案及質的限制案爲基礎、分別締結新協定、巧避政治的障害、以達成實質的海軍力之限制目的、故海軍會議之効果當必如左、

一、英美法三國政府締結新協定、
一、英德兩國政府締結新協定、
一、英蘇兩國政府締結新協定、

英國政府將、以右開三協定聯成一體而起全般的條約草案、擬於一九三六年十二月底華盛頓條約滿期失効以前要請關係五國及日意兩國政府參加云、

滿鐵旁系會社股票

決定開放

業經蒙當局許可

【東京三日電】滿鐵對其傍系會社之股票開放、前曾呈請日本政府當局許可、二日由對滿事務局已發下其全部之總括的許可矣、滿鐵業於其昭和十一年度豫算上、擬爲一千四百萬元之旁系會社股本化、將陸續賣與時局平靜後之證劵界、正準備進行中、又、其經許可之會社之主要者如次、滿洲紡績、昌光玻璃、大連窯業、大連油脂工業、大連工業、南滿玻璃、大連火災海上保險、哈爾濱土地建物、鞍山不動產信託、滿洲撫順新京各市場、遼東旅館、湯崗子溫泉、元山海水浴場、東濱閣、滿蒙毛織、東亞煙草、滿洲製粉、其他合計廿九社、

各地商況

三月三日

金銀

中銀收買產金價格（公分）　三圓五角
倫敦銀塊　一九片二分一
同　遠卯　一九片八分三
紐約銀塊　四四仙四分三
孟買銀塊　四八留比六分三
加奈陀銀塊　四三仙九五
倫敦塊　七磅一志一片六分一
紐約金塊　三五弗〇〇仙
上海標金　一、一五〇元二〇
海關金單位　二二六元七〇
新京足金每兩　一三二圓〇〇
新京紋銀每兩　一圓八〇

匯兌

滿洲中央銀行總行行市
金票（每百元）　一〇〇圓〇〇
鈔票（同）　一〇一圓〇〇
匯紐約（同）　二九弗〇分〇〇
匯倫敦（每元）　一志二片〇分〇〇
匯上海（每百元）　九七圓〇〇
匯天津　同　九七圓〇〇
美法匯兌　六仙六七片
英美匯兌　四弗九六仙
英法匯兌　九弗二〇分
美日匯兌　二九仙〇分
中美匯兌　三〇仙五〇
美德匯兌　四〇仙八〇
英德匯兌　七二佛六七分
英英匯兌　[illegible]
上海英匯　賣　一志二片
上海美匯　買　三〇弗四一分
上海東匯　賣　一〇三元三分
神戶美匯　買　二八弗一七分
神戶英匯　賣　一志二片
大連匯上海　賣　一〇四元一五
大連匯煙臺　一〇四元一五

錢鈔 城內現行

國幣每元合金票　一元〇二
國幣每元合鈔票　一元〇〇
現洋每元合國幣　[illegible]
金票每元合國幣　一元〇〇
鈔票每元合國幣　九毛九八
鈔票每元合金票　九毛九八

金融市場現行

金票對國幣　本日午前　開行……　大價……　小價……　下市……　妥數……
　本日午後　開行……　大價……　小價……　下市……　妥數……
金票對鈔票　本日午前　開行未……　大價……　小價……　下市……　妥數……妥
　本日午後　開行未……　大價……　小價……　下市……　妥數……妥

頭道溝取引所

金票對鈔票　三月十三日　本日午前　開行未……　大價……　小價……　下市……　妥數……妥
　三月廿八日　本日午後　開行未……　大價……　小價……　下市……　妥數……妥

▲大連▼
金票對鈔票　本日午前　開行九九、六五　大價九九、九五　小價九九、八〇　下市　妥數三元萬
　二月十三日　本日午後　開行九九、七〇　大價九九、八〇　小價九九、七〇　下市九九、五〇　妥數七萬元
同現行

▲奉天▼
國幣對金票現行　一〇〇、〇〇

▲哈爾濱▼
國幣對金票現行　一〇〇、〇〇

米糧

▲安東▼
國幣對金票現行　一〇〇、〇〇

▲大連▼
鈔票對銀大洋現行　一〇五、五〇

▲新京▼
大豆　現貨每石鈔票價　現行
定期混合（百斤價）
三月卯　一四、四〇〇
四月卯　一五、二九〇
五月卯　……

高粱　現貨每石鈔票價
現行　九、二〇〇
三月卯　未
四月卯　……
五月卯　……妥

城內米糧現行
紅糧　一元二角
秫米　一元六角
小米　一元八角
粳米　二元六角
吉豆　三元四角
小豆　二元四角
稻米　二元三角
元豆　一元九角

▲大連▼
大豆（百斤鈔票價）午後
帶皮　六、一三
三月卯　六、一一
四月卯　六、一一
五月卯　六、一〇
六月卯　六、〇七
七月卯　……
現貨　安一車
定期　安三〇車

高粱（百斤鈔票價）午後
現行　……
三月卯　……
四月卯　三、四八
五月卯　……
六月卯　……
七月卯　……
現貨　安一車
定期　安一車

▲哈爾濱▼
大豆　五十斤國幣價　三月卯起六
現行　一、〇〇〇
三月卯　一、〇七〇
四月卯　一、〇五〇
五月卯　三、八〇〇
妥數　一三〇車

小麥（同上）
三月卯　一、二七五
四月卯　一、二九五
五月卯　一、八三〇
妥數　四、五三〇車

商品

印度棉花
邊羅古印　一八八比留
卜高魯印　一四一留比
沃謀拉印　一六九留比

美國棉花
現行　一一仙二八
三月卯　一一仙一八
五月卯　一〇仙七六
七月卯　一〇仙四二
十月卯　一〇仙〇六
十二月卯　一〇仙〇五
一月卯　一〇仙〇八

▲大連▼
豆餅（一塊鈔票價）午後
現行　一七、三五
三月卯　一七、三五
四月卯　一七、三五
五月卯　一七、三五
六月卯　一七、三五
七月卯　……
現貨　安三千枚
定期　安三萬枚

豆油（一箱鈔票價）午後
現行　一八、四〇
三月卯　一八、八〇
四月卯　……
五月卯　……
六月卯　……
七月卯　……
現貨　安二千箱
定期　安三千箱

大同報各地版

銀針土凍斃街頭

【本溪訊】嗎啡爲害最大、一經染受、勢難戒除、近來已屆春令、正値陽氣上升之際、嗎啡毒發、凍斃街頭、時有所聞、於上月二十六日、在金家胡同、又發現嗎啡死屍一具云、

國運昌隆　福祉無疆

建國四年紀念　奉市慶祝盛況

官民歡欣鼓舞極盡昇平氣象

儀式隆重空前厥後

【奉天訊】三月一日爲我滿洲建國四週年紀念之良辰、是日天朗氣淸、萬里無雲、實我國運隆昌之氣象、奉天市內於大小西邊門、蓋搭松枝慶祝牌樓、東西華門鼓樓鐘樓大小西邊門、大小東邊門、馬路灣等處、高懸日滿兩國大國旗、日滿各機關法團、商民住戶等均懸掛五色國旗、市署之電車廠、並將電車、裝成花車數輛、其他市內各通行車輛、亦均揭揚國旗五光十色、

萬民歡舞

盡極昇平之氣象、慶祝紀念大會儀場、假城內十王亭舉行、參加者葆省長、于司令官、裴院長、啓署長、竹內總務廳長、三谷警務廳長、劉民政廳長、韋敎育廳長、曹實業廳長、王市長、尹縣長、方商務會長、齊警察廳長、來賓參加者、三毛司令官、特務機關代表、宇佐美總領事、韋協和會事務局長、及日滿各文武機關官長、職員以及省市立男女中小學校學生及軍警法團等、約達一萬五千餘人、

王慶璋會長致慶祝義意

上午十時、會式開幕後、由奉天市長、慶祝大會會長王慶璋致開會辭、謂 今天爲康德三年三月一日、追想我們滿洲國的建國、屈指已到四週年之期、我奉天市官商各界、同在此地舉行慶祝大會、慶璋奉命忝居主催之例、所以當着開會之前不揣淺陋、要略說幾句話以當開會之詞、今日蒙各長官各界首領、各團體代表及各界大衆恭臨、就是爲要慶祝我大滿洲國的建國、追回仔細一想、

建國以來　以至現在

已經四個年頭、就是要慶祝建國、大同元年的三月一日已經是慶祝過、從此以後、何以每到今日、必須照舊的年年慶祝、這是什麼道理呢、殊不知慶祝一事、有欣幸當時的慶祝、也有追懷往日的慶祝、實在是應含着這種的意義、先說追懷往日的慶祝這就是因爲我們四年前、今日之建立滿洲國、是在多年沈悶的亞洲輿圖上、忽然開闢一新世界、使我三千萬民衆、得有

撥雲見日

同衆昭蘇的一天、這是必須慶祝的、其次就是欣幸當時的慶祝、欣幸當時的慶祝、就應當知道康德三年三月一日的今日、就是我國的內外交等等、由大同元年至康德二年的今日、有何不同之點、其不同所在、即是我們今日慶祝目標所在、慶璋在此舉其一二、就如毛票收完幣價穩定、在人民元氣恢復上、已植宏基、此可慶祝者一、冀察自治、同氣相應、在日滿華親善上、漸開端緒、此可慶祝者二、友邦已決定撤銷治外法權、在日滿協和上、更加進一層、此可慶祝者三、此外尙有種種、不過要本我

皇帝陛下　回鑾詔書

之一德一心爲根本精神去邁進、萬事均有遵守、均有根基了、可爲康德三年三月一日的今日慶祝之事、所以發揚我們的國運隆昌、福祉無疆啦、因時間短促、不敢多說、就此終止、以後恭聽諸位長官的明訓了、及指示爲盼、繼由瀋陽縣長國旗揭揚（軍樂國歌吹奏一同起立脫帽）軍樂隊指導國歌合唱、主催者指導向 皇帝陛下御影及國旗行敬禮、奉天省長恭讀建國宣言、總務廳長讀日譯建國宣言、奉天市長恭讀回鑾詔書、市政公署參事官恭讀日譯回鑾詔書、祝辭、

百業振興、國基日益鞏固、國運日益隆昌、吾人恭逢盛世、至深欣幸、深氐建國聖業、非一朝可期、要賴全國民衆、仰體日滿

一德一心

之訓、忠勇奉公、誠意爲國、以完成建國之大業、當茲慶典、更當振刷精神、倍加努力、庶東亞大同、人類福祉之大理想、可期諸實現、本日欣値建國四週年、帝政實施二週年紀念之良辰、薄海騰歡、洵堪同慶、玆謹代表一般民衆、恭祝 聖壽無疆、國運隆昌、

兩司令聯合嵩呼　日滿大帝國萬歲

各來賓讀祝詞畢、由獨立守備隊司令官高呼大滿洲帝國萬歲、第一軍管區司令官、高呼大日本帝國萬歲畢、繼由王市長致閉會辭、謂 今日奉天市在本城各長官首領蒞臨之下、開催慶祝大會、氣象雍容、秩序嚴肅、席間尤得暢聆各長官首領之明言偉論、於我滿洲創業之艱難、友邦提携之盛德、以及我國民應當

欣喜警惕

之要點、殷勤指示、慶璋躬蒙啓廸、感謝同深、尤願與我市民各位、深切記憶、各就地位能力所及、在國家建設的途上、努力邁進、以副新邦隆盛的景運、不負各位長官首領殷殷說論之盛意纔好、現在會予已終、就此閉會、時約十二時許、各中小校學生即持日滿國旗赴街遊行云、

恩賜社會事業賞金　市署當日行頒賜式

【又訊】我大滿洲國 皇帝陛下、恩賜奉天省社會事業聯合會恩賜金三百四十元、命分發市內各慈善機關、俾資救濟一般貧民、該恩賜金日昨由民政部頒到、該會假三月一日建國盛典、於市政公署內上午十二時、舉行恩賜金拜受式、由該會分發各機關、計同善堂二百二十元、天主堂九十元、紅卍字會二十五元、白俄人類會五元、各受恩賜金之慈善機關均感

皇恩浩蕩

洵爲無上光榮、玆對會長致詞及恩賜金拜受式致詞、受賜者感謝詞記下、

△奉天省社會事業聯合會會長致詞（常務理事曹畢元代表）

今日奉天市、舉行恩賜金拜受式、鄙人代表會長、與諸君聚首一堂、極爲欣幸、此次蒙我 皇帝陛下、欽頒三百四十元之恩賜金、我社會聯合會會員、需此雨露、洵爲無上光榮、我社聯同志、在此莊肅隆重之拜受式舉行之下、感激之餘、可知吾人以往努力於社會事業已昭然於 宸鑒之中、不虛奔走經營之辛勞、豈僅一般受惠人民衆口交譽而已、吾人從此更應何仰體 皇帝陛下仁民愛物之睿衷、爲會努力、推 皇仁於無極、俾人民熙熙皞皞、

咸登春台

同享盛世昇平之幸福、上以副我 皇帝陛下御胞與爲懷之至意下以慰人民屬望之殷始不負此次恩賜金之下頒與拜受案式舉行之本旨、此乃鄙人願與諸位共同策勵者、想亦是諸位心理所同者也、

△恩賜金拜受式致詞、（奉天市長王慶璋）

皇帝陛下軫念社會事業、當建國四週年紀念、對於奉天市各慈善團體、特頒恩賜金、由民政部電滙到署、市長奉命之餘、敬謹分布、受賜各團體、在本市辦理慈善事業、素著成績、今蒙恩賜、更宜仰體 聖意、熱心努力、以謀

救濟普遍

市長自當督勵員司、與奉天省社會事業聯合會、及各團體、共策進行、以冀奉揚 皇仁、無負使命、玆當舉國慶祝之良辰、蒙此 聖恩、誠不勝慌恐感激之至

△受賜者感謝詞（代表者同善堂長王有綱）

今日爲建國四週紀念大典、舉國慶祝、萬民騰歡、 皇帝陛下、垂念本市社會事業、特頒恩賜金、受賜各團體、蒙此 聖恩、自當努力發展、以期鰥寡孤獨廢疾者有所養、壯有所用、志有所終、熙熙攘攘、涵濡 聖德、沐浴 皇仁 堂長謹代表受賜者各團體、敬陳感謝之詞、不勝悚惕恐慌之至、

朝野上下互相扶持　國運猶如旭日東昇

—三毛一夫司令官祝詞—

恭逢滿洲國建國四週年紀念慶祝大會之際、敝人既得參加盛典、並述祝詞、實爲光榮之至、王道滿洲國、自建國以來、於玆四載、國基愈固、治安日進、文武百政、業臻完備庶民皆亦安居樂業、王道樂土之實現、及在目前、况自客歲春季、 皇帝陛下、躬行訪日之盛事以來、

日滿兩國

之融合、更加緊密、東亞新帝國之國運、誠有旭日東昇之勢、尤爲衷心慶賀不已者也今觀宇內之大勢、猶在多事之秋、希望諸位、須體肇國之精神、朝野上下、互相扶持、戮力協心、益發揮大滿洲帝國之精華、是爲至盼、謹述所懷、以爲祝詞、

滿日關係彌爲親切　有如治鐵融於一爐

—宇佐美珍彥總領事祝—

今當舉行滿洲國建國四週年祝典、得述一言祝詞之機會、本官殊覺光榮之至、回顧滿洲國建國僅閱四年、百般之政治發展、有如隔世之概、王道恩澤、盈溢天下、遍成樂土之境地、實爲一般民衆所深感而日滿兩國關係

彌爲親切

其不可分關係、實如鐵之治於一爐、至國際關係、亦日益轉好、語曰、飛龍在天、而滿洲國之跳躍進展氣勢、實具有共意味、此所誠堪慶賀者、冀此後官民協力、滿洲國愈益發揮、其眞意義、日滿日益親善、宣揚東洋及世界之精神和平、貢獻文化之福祉、聊述所懷、以爲祝詞、

仰承一德一心之訓　忠勇奉公誠意爲國

—來賓代表章煥章之祝義—

我滿洲建國四載於玆、本順天安民之旨、實施帝政、又協和爲建國精神、數載以來 兩易星霜矣、溯我國以民族

御賜軍團旗拜受畢　武耀威揚旌空返哈

各界參加奉迎儀式極爲隆重

【哈爾濱訊】三月一日之第四週年建國紀念日、亦即帝制實施第二週年紀念日 皇帝陛下、於是日對各軍區舉行軍旗親授式、各軍區之拜受部隊、已於日前赴京、於廿七日到着軍政部廿八日午後〇時三十分、於軍政部大臣室前庭、聽取軍政部大臣、及高最顧問訓示、午後二時至三時至宮內府、預行軍旗親授式、午後六時、軍部大臣最高顧問、招宴拜受部隊二十九日午前十時、至十二時、各拜受部隊、由軍政部軍事課職員、領導參觀軍政部、國務院、新京站西公園、關東軍司令部忠靈塔、大同廣場、南嶺南崗等處、然後歸返軍政部而解散、三月一日、自午後二時至三時、按照預行之儀式、而舉行軍旗授與式、本埠第四軍區、拜受隊、於三月二日午前九時十分、由新京搭京濱線列車、就返哈之途、經過沿途、由各地駐軍保護按軍旗係代表 皇帝陛下 是以軍人、對於軍旗特別恭敬、基於此種原因、第四軍區拜受之軍旗、於二日午後三時四十分到哈時、由四軍主催通知各機關在車站莊重舉行奉迎式、後由軍樂隊領導作街市之遊行、四軍拜受之軍旗、共十一旗、計騎兵由三十三團起、至三十八團、共六團、步兵由二十七團起、至三十一團、共五團、除各團團長、親自赴京拜受外、尙偕同旗手等若干人、到哈遊行時由車站出發、經過霽虹橋地段街、石頭道街、經由正陽大哈外景陽街、由北新街、至十六道街、至景陽街、軍械廠分乘汽車、返司令部、事前函請警察廳、於軍旗到哈日、全市一律懸掛國旗、於旗通過之處、市民須致禮以示尊敬、各團等、在哈滯留一宿、於三日即各歸防地云、

金融奇窘聲中　縣市房租低落

【興京訊】本邑溯自政變後、鄉村居民、不堪匪擾、紛紛遷縣求安、是時縣城一般房閥、窺伺有機可乘、除蓋新屋外、對於房租多抱居奇志向、每年春秋兩季、竟有喪心病狂不顧人道之房閥、富而不仁高抬房租、殊有不可遏止之概、豈料動靜陰陽反覆變遷、昨冬蒙友我兩軍不避嚴寒剿平鄉區匪患、各村治安已入正軌、棄縣求安之村民、鑒得自村寧靖、加以春耕臨邇、於是紛紛還鄉就農、因之縣市居房、匪特租金低落、尙且閑有多數空房、街巷遍佈招租標語、因氣候之關係問津者現告寥寥云、

瀋縣派員參加改善馬種會議

【奉天訊】實業部、爲發展全國十省內之農民所畜之馬種起見、於月四五六三日間、在洮南國立種馬場、開催種馬賞與會議、召集全國各縣參加、討論發展種馬各事項、瀋陽縣派遣中山參事官參加會議、聞該氏於月之三日搭車赴洮、七日返回瀋縣云、

國歌宣傳日　安省童子團總動員　實施街市講演宣傳

【安東訊】建國精神作興週間、二月二十八日第一日爲國旗揭揚日、廿九日爲建國精神作興週間、第二日爲國歌宣傳日 除安東全市一千五百名學生分赴街市宣傳外、而安東全市各校童子團五百名、於上午九時齊集省公署共分三班、由指導者分赴安東市內各街市間、實施宣傳國歌、及講演、玆探各組情形於後、

△第一班 女師、縣二、縣一、職業、宏達、縣五、市一、市二、等校、由省公署出發至聚寶街中富街財神廟街廣濟街、

△第二班 縣一、縣三、縣十四、清眞由省署出發至聚寶街中富街廣濟街新安街金湯街、

△第三班 商中、縣四、滿商、由省署出發經聚寶街九江街鎭安路沿江街云、

各學校遵期開學

【通河訊】本縣城鄉各級小學校、於年前冬季均各循例放假、停止授課、現屆寒假期滿、縣經縣長王知津氏、將於日昨招集各校長、開敎育會議、關於敎育設施興革等事項、除當面指示外並定於二月廿四日、一律開學、各學校玆以開學在邇、積極籌備遵期開學授課云

病院醫會聯合創立　大連花柳病預防會

【大連訊】爲預防花柳病之爲患、大連病院及大連醫師會等、特計劃創設「大連花柳病預防會」刻正在籌劃之中、爲謀普及各種性病之知識、並關於豫防方法、大連病院皮膚科集談會方面正在研究該豫防會之規約中該豫防會之事業、爲普及花柳病之知識、並關於預防之宣傳、作成小冊、廣事撤佈凡對有關花柳病之一切事情並設置花柳病相談所、擬假定市內浪速町公共厠所之一部份、預定今夏即行完成、關於花柳病之預防係一種社會的貢獻機關、該會之設立對花柳病患者、實爲一大福音云、

軍警慰問袋募集結束　爲數達兩萬

【哈爾濱訊】關於哈爾濱市公署主催經由本市各方應募之滿洲軍警慰問袋、募集情形、已迭誌本報、玆據開募以來、迄至二十八日、所共收到之各方慰問金、約共七千五百六十四元三角所收到慰問袋則爲三千一百六十四袋 但以七千元之現金、可拆購慰問袋一萬五千故已有慰問袋兩萬餘袋矣惟於迄至二十九日之募集期雖將屆止、但各方之應募者仍在不斷輸捐之中云、

路局女職開親睦會

【哈爾濱訊】哈爾濱鐵路局、對於女從業員爲謀協和起見、將成立婦女親睦會等情、業誌本報、玆悉該會已定於三月一日午後一時、在鐵路俱樂部、第一集會室內、舉行結成式、至其儀式

一、開會詞 陳福祉科長

二、講演 足立總務處長、楊副處長（講親睦會之義意）

三、感想 由婦女有志者發表、

四、親睦懇談、

五、閉會、

縣令施行五訓　完成保甲規箴

【海城訊】縣警務局、前曾通飭各區保甲、爲施行保甲五訓、玆詳誌於下、

（一）友愛誠心、保甲精神

（二）胡匪消息、情報宜急

（三）繳出私槍、切莫隱藏

（四）戶口變動、報告嚴重

（五）縣道鄉道、大家修造

管理局孫巡員調查東邊郵務

【興京訊】奉天郵務管理局 爲整頓郵務計、飭令孫廣祥巡員、東渡調査屬縣郵務、該孫巡員曩於日前蒞興、明默偵査興京郵局、有無其他弊竇、但興京郵局、湖自杜春萱局長、視事以來痛剷積弊大加改善、匪但郵務得人、抑且興京商民之福前而巡員調査告畢、嵩道桓仁、突於日昨歸還興京、側恣而孫巡員此役東渡非止調査興桓兩縣郵務、內街其他要公、向本縣公署交涉業有端倪 擬於一二日內、返趾省局覆命云、

工藤警正蒞營履新

【營口訊】營口代理警務局長守田警正榮擢哈埠警衛署署長、遞遺一席、民政部警務司特派工藤警正代理氏於昨午後四時卅七分、搭滿鐵列車蒞哈履新、該局所有屬員、及各署署長巡官等齊集車站迎迓、旋即到局休憩、今晨九時復至該局一一晉謁並面聆訓話云、

澄清地方治安　槍決多名悍匪

【嫩江訊】縣警務局、會經河野指導官偕司特務股長桑景玉、前赴嫩漢路之現場逮捕匪首草上飛、岳山海、劉、支金山等十一名、屢次嚴刑審訊、供稱爲匪不諱業誌前報、玆於上月之二十二日守備隊由監獄提出該匪經友我兩方押該匪由大街慢步出守備隊長、與指導官命令執行槍決、適本街男女圍觀者、魚貫而來、從此地面肅清、匪始斂跡、閭閻安堵路不拾遺、夜不閉戶、共慶七鬯不驚、皆賴友邦之盡力造福於嫩江、全邑人民、均感恩沒齒難忘矣云、

首飾店進匪二名　櫃夥鳴警匪脫逃

【秦皇島訊】本市阜新街、聚慶昌首飾店、經理李某、近年來營業頗有發展不據於二十六日下午五點五十分鐘、突有二匪人、闖進櫃內、聲言買首飾、櫃上夥友單某、見進來二來、形色可疑、即往外走、該匪即出槍恫嚇、而櫃夥單某、勇敢爭出門外、李某當與一匪扭作一堆、該匪將李某之手掙開

忠孝會改選會長

【齊齊哈爾訊】本市忠孝會前會長張峻峰、因有他就辭職、遺缺於月前二十六日全體會員集會投票改選、正會長一名、副會長二名、協理一名、玆將當選者列左、

正會長　牛得山

副會長　于得祿

同　馮本

協理　劉富

碎冰船廻航工作

【營口訊】來港碎冰作業之碎冰船庫利斯坦摩拉耳號已於廿二日由大連拔錨、本擬直駛來港、詎行至途中突接到瑪利安摩拉號在塘沽遇險求救之急電、遂立即駛往、因而距燈台船二十四海哩之碎冰工作一時停止、迨廿三日始將瑪利安號輪救出廿四朝該船急航返營工作云

剿匪軍凱旋　特開歡迎會

【本溪訊】縣公署、鑒於日前軍警聯合剿匪、境內宵小斂跡、匪賊業告肅清、人民得以安居樂業、而享王道仁政、現各軍警業已凱旋爲歡迎計、乃於日前假公會堂地址、舉行歡迎會、各機關法團代表、均行出席與會、賓主言歡、觥籌交錯、頗極一時之盛云、

債券騙案眞相揭露

【哈爾濱訊】去年在本埠發生之比國債券大騙案事此種債券、由英籍之依爾雲格、在本埠銷售約十餘萬圓自此騙案發生後、迄今業已半載、本埠之銷售人依爾雲格、雖與上海之總銷售人、在英領館興訟、至於比國對於此事之態度如何、當爲一般受害者所注意、近聞比國人所應許之便宜、私人一切行爲、應由私人負法律之責任云、關於以上之通知、比國債券大騙案之責任、應由總銷售人負責云、

內科、痔疾科、性病、小兒科
鴉片嗎啡海洛英專戒療法
松本醫院
詳細診斷　誠心治療　隨時前往診治　隨意入院
日本橋郵便局前　電話三一三七五六番

鍋谷耳鼻咽喉科
醫學博士　鍋谷傳二郎
新京曙町三丁目四ノ二ノ二　電話五七三四番

Milaneuen
救治梅毒永不再發
絕對無痛價格低廉
驅梅蒼鉛注射藥　密拉奴鉛
本品係LIPOID（類脂肪体）可溶性、故經用吸收迅速、不留硬結、且因構成分子之作用、絕不痛疼、洵爲衆藥叢中難得之優点、所以斯界最廣汎賞用者也、
適應……梅毒各期、神經梅毒、FRAMBOESIA
包裝……二C.C.拾管裝　二C.C.五拾管裝　100C.C.瓶裝
日本陸軍藥局方收載
各大學敎授實驗推獎
滿洲醫大滿鐵病院均採用
製造發行總處　吉萬商店　日本・大阪市東區平野町二
◆文獻・試用樣品函索即寄◆

耳鼻咽喉科專門
診療時間　自午前八時至午後六時　星期午後停診
院址　新京梅枝町四丁目二番地（領事館前東三條通角）
公主堂　三井醫院
院長醫學博士　三井忠　電話三一二七〇三番
隨時入院　應召出診
通曉日語而願爲看護婦者來院接洽

印商　布路洋行
最近運到春季男女洋服衣料婦女流行飾品印度花素綢緞皆已到着請早駕臨選購是幸
新到各貨一律特別大減價
新京日本橋通六三　電話三・五八四四番

外科、花柳科　內科、婦人科
上山醫院
院長　醫學士　上山源六　電話三一五七九五番
場所　朝日通二十一番地（日本橋通朝日通向右第五門）

本店　東京日本橋區本町二丁目一番地
滿洲支店　大連市山縣通一八二番地
資本金　壹億圓【全部收足】
新京三井洋行
承辦品目
糧食、麵粉、大豆、及其他、豆類、大豆、餅其他、豆餅類、油其他、豆油、石炭、用品、電氣類、及其他、機械類、一般砂糖、洋灰、報館紙類、麻袋、生絲、金類、木材、化學肥料、工業藥品、食料品、其他雜品、人造絲、三井紅茶
電話　三一二三六〇　三一二二八四　三一二二八八　三一二二九八　三一二〇一二　三一二〇六三　三一二四四四　三一二七六三　三一二四六〇　三一三三五八

警隊改隸軍區 已舉行移交式

為期治安強化便利統制 軍區顧問部特設統制處

【吉林訊】永吉等四縣警察隊、將移交軍政部管轄改編為特殊治安隊之消息、前曾一度載於本報、查為此事、前者省公署警務廳、曾招集四縣參事官會議、更有關東軍司令部第三課長、及軍政部洪中佐等、來吉研討當地之情形、當時與省署之要人員、折衝結果、已於三月一日、建國紀念日之際、在省公署前廣場、於各關係者、多數列席之下、舉行移交改編式、懷德永吉等四縣警察隊約三百名、全部來省參加云云、

【又訊】吉林第二軍管區司令以警察隊、已改編為特殊治安隊、為期强化、特於顧問部內、設置統制、分掌吉林、間島、新京三個地區之改編事宜、吉林地區、設置治安隊之縣份、為伊通、額穆、榆樹、舒蘭、敦化、磐石、樺甸、懷德、雙陽、九台、永吉等十一處、間島地區為琿春縣、各重要地帶、總人員、一千六百七十九名、對於該隊之訓練、及諸般緊要事項、聞軍部方面、已着手計劃、務期成為保國衛民維持治安之優秀部隊云、

縣長維持農艱 設計復興荒地

【輝南訊】查本邑年來匪患頻仍、飢饉連年、所致遼闊土地、多有荒蕪、農村凋敝、已達極點、長此以往無堪設想、是以我縣長高公與邱內務局長等、參照省發荒蕪地復興要綱、攷諸農村實際之情形、計劃輝邑荒地復興、以期縣政發展、而資農產振興、於本年二月二十四日、開全縣村長會議、僅將會議指導事項、擇要錄左

關於地主事項

(一)本縣各地主之廢荒地、今春能否耕種、如能種時、係自種或招戶、須於本年三月三十日(陽曆)以前、向各該管村公所報明註冊、

(二)於前項期間內、如不呈或報既呈報、亦不能耕種者由本縣隨意招戶經營之、

(三)本縣各地主所呈今春能耕種之田地、務於本年內按數完全耕種之、

(四)本縣各地主既呈報今春能耕種之田地、迨至本年秋收後、勿論該地耕種否、均須繳納課賦、

(五)關於前項至秋後、如仍不納田賦時、於明年該地主即認能耕亦能繳納田賦時、本署絕不受理、依第二項由縣招戶處理之、

(六)呈報本縣甘願拋棄其所有權之土地、由本縣先行調查其土地情況、如有復興可能性、即由縣接續其權利招租戶耕種、該租戶如能連耕三年經營之成績良好、該地權予其所有、

關於租戶事項

(一)免除地租 凡經本縣招來各戶、耕種三個年免除租金或租糧、於第四年得由縣署按照當地租地情形、予以最低額給與地主租金或租糧、

(二)營農資金 凡經本縣招來種地戶、如覓有二人之保證送縣查核相符後、即許以無利貸給現欵以維耕作、

(三)獎勵金、經此次招種之戶、能將其承種之土地、經營滿三年成績最優良者、由本署考查實在後、即酌予發給多額獎勵金、

(四)耕種權、凡經本署招徠種戶之各地主、不經縣承認後不准其無故轉租或押租他人情事、特許該租戶耕種權

(五)補助金 凡經本縣招徠之種戶、如欲在集團部落界內、建築家屋時、先行來縣聲明杳實後、即由縣酌予借給家屋補助金、

呈報手續

(一)欲耕本縣廢荒地、地戶於本年四月十日以前來縣內務局呈報、

(二)呈報依左記呈報之、

(一)原籍(二)現住所(三)氏名(四)年齡(五)家族數男女小孩(六)勞働者幾名、

陳縣長治政新猷 謀治安巡視各區（下） 重風俗闡講禮教

再說關於積谷的事、積谷備荒為國家要政、亦為村長重責、有土地者、

按地徵谷

無土地者、按其收入徵洋、收多多徵、收少少徵、在職官吏教員、皆載預算、其收入自難瞞人、其工商業者、雖無預算、亦有支使可查、只要認眞、不難得其確數、至於本年、各區修倉屆時還要協助、至於協助架設電話、全縣架設電話網、本是三年計畫非一年所可完成、但本年先儘各警察分所合二四六十多事之區擴充起來、以期

要認眞、要迅速、

消息靈通

總機關在縣、或不免由城廂經過單一處要帮忙之時、亦請村長協助、關於提高鄉村教員待遇、鄉學教員須受相當教育、相當培植其資格學問與縣立學校教員原無大差、縣立學校教員、皆得按月支薪、鄉立學校教員、身家亦靠其生活、竟年終派欵之村長、發給教員以歹戶之攤欵條使教員三番五次去討眼、或至討不到分文試想我們兒童、專靠教員、以菩薩心腸保母的義務、來輸入兒童知識學問、對我們何等熱心、我們僱一工人、甚至機關上的夫役、都得

按月支薪

何獨對於教員如此其薄、欲求其熱心職務教授兒童、豈可得耶、此後各村長、有則改之無則加勉、有再如此待遇者、絕對不許、其一般民人、風俗慶弔的事孔子云、禮與其奢也、寧儉此言乃千古不易之金石語也婚喪慶弔、為我國富於感情之美德但我滿洲人、因生產情勤輒十元或數元、現當經濟奇緊之時、若不糾正此習則必日感困難、以後無論隨人情喫飯館、務求簡單縮至最少之數、受者不覺傷廉、出者不至痛苦、

嫁娶時刻

前在瀋垣每抖一吉日、往往在夜半未睡之時、及開鑼鼓喇叭之聲、不多時又聞炸炮聲響、不用問即知為某家結婚、且為舊式的結婚、夫集團結婚、出東的泰安、上海的公會堂、均有行之者矣、此為最簡單經濟者、我滿洲實行文明結婚、已有多年、時間經濟均較舊式的結婚節省得多、鄙人來此未久在牛夜的時候、亦聽過鼓樂喧天者數次、舊式結婚、必擇吉日吉時、可是吉日的吉時不拘定必須起早、無論那天都有六個吉時、隔一兩個就有一兩個吉時、何必拘定早晨呢、喜事非一方面的、

有娶媳婦

就有聘女的、男家是喜事、女家也是喜事、試想新娘子在母家忙嫁粧、已有幾多黃夜、不得安了、這們冷天氣、這們早就起轎、這們早就還有什麼事辦呢、天明了娘家客來了、還得備朝飯、叫作下馬席、時間經濟、兩不合算、而新娘子的勞苦、能像那們自由的新郎子嗎、如此看來這是男方的喜事、正是女方的難關了、現在盛倡男女平等此後結婚、應擇已午未時、使雙方均不勞苦、又無須預備下馬飯、止備宣席即可、

經濟時間

兩者俱省此權半操之星命家、此後可告星命家先問新親遠近、萬一相距太遠、非幾個時辰、不能到達那就無可如何了、若無上述情形、再用那們早的時辰我認為他是催殘女權、與他有大不利、再說吾國為禮教之邦、向講五倫八德、皇帝陛下東渡回鑾、詔書亦說友邦日本、政本仁愛教本忠孝、求忠臣於孝子之門、自是千古定例、但吾國奢靡過分、富有之家、往往在臨喪時、多耗金錢、扎些紙草一火焚之化為灰塵、以有用之金錢、費於無用之地、往往因火釀禍延及鄰人、孔子云、始作俑者、

其無後乎

又謂喪與其易也、寧戚可見、古聖人已不贊同甚至以金銀珠寶具首飾綾羅衣衾、置於墓中殉葬、以盡人子之心、以為孝意、豈知社會經濟不安、人心愈壞、一般無頼相率掘墓、幾無幸免、費金錢行孝道、反使泉下人屍體不安、這是何苦呢日本的火葬制度是最好的、山東的某主席、也曾提倡集營葬、都為免占好地、不至影響生產起見吧、在我滿洲地濶人稀、開闢年淺、不見有許多攻壅、若在地窄人稠的所在、陰宅一年比一年多、占去多少好地、減却若干生產、這不能不算個大事吧、吾人縱不能

仿照人家

火葬合集團、然而亦可深埋、既不影響生產、又不至於被掘、不必迷信風水之說、什麼借陽光受生氣啦使屍骨往往暴露、再就是務要從儉、愼終則盡哀盡禮、追遠則序昭序穆、那就算盡了人子之心了、這是我對於貴處風俗上供獻的意思、說到此處為止、據以上所述余謂該縣長非但有政治材、即於匪賊討伐上亦確有見的、即云文武兼備亦無是過、我縣民衆之幸福可計日而待也、

三一國慶盛典 路局紀念立成

【奉天訊】奉天鐵路總局、為紀念成立紀念起見、於月之一日、假建國慶祝盛典、於午前十一時、在該局內、舉行成立三周年紀念會、參加者宇佐美總局長、及次長顧問以下各職員、約百餘名、頗為隆重、聞是日午後卅分、於該局內並開催宴會云、

募慰問袋學童演藝 收入金一千五百元 掃數由協和會轉贈

【奉天訊】省市立各級學校、主辦之軍警慰問金募集演藝大會、自月之二十七日開幕以來、觀衆頗形踴躍成績甚佳、當日表演情形、已誌前報、至於第二三兩日間、仍於午後一時開會、表演各項游藝、極博觀者之好評、於二十九日午後四時、即圓滿閉幕、計三日間、所售票價、除事前分送各界之三千張完全售罄外、在開會之際、每日臨時售出者、亦不在少數、計共募得國幣一千五百餘元、均掃數交由協和會方面、作慰問軍警之用云、

中國電影聯盟 舉行電影週間

【大連訊】大連中等學校電影聯盟、決定於本月三四五三日間、假市內協和會舉行第八十回中等學校學生之電影週間、其此次放演之教育電影、順序如下、太秦發聲製作之日活國策紀錄電影『越赤道』十光、並『小聯隊長』九卷、

△三日(火)午後一時(神明專修)六時(一中、大中、大實、工業)

△四日(水)一時(羽衣女商大女大同)六時(二中鐵教電電職教商堂)

△五日(木)一時(彌生家政聖德)六時(商業早苗協實等各中等學校)云、

創銷龍圖精鹽

【延吉訊】本埠權運局局長韓廣封、玆以紙袋精鹽自施行銷售以來、成績良好擬施廣銷起見、對所屬龍井圖們兩地、實有創銷之必要前會呈准新京權運總署後、即轉飭龍井圖們兩辦事處、遵照署令販賣章程及手續、限令於三月十日、開始實施創銷、以利民食而裕國庫之收入、並令曉諭各鹽店、代理家一體知照云、

正義團併協和會

【龍江訊】正義團已實行歸併協和會北滿本部召集各支部、於二月廿六日開會研究學行合併式果支部長參加、俟返部必有一定辦法云

火神下嫁艷春里 三間房付之一炬

【營口訊】永世街警察署、窪坑甸分所管界、大豬圈艷春里、為下等娼窰麕集之所、該窰等之房屋緊密、有似鴿巢、一遇火警、每易株連多戶、時或內逃避不及葬身火窟、毀有愛卿堂龜頭李樹林、陳玉鳳之慘劇層出不窮、今晨九時卅分、陳玉嶺所設之娼窰不戒於火致將妓女金榮、燒傷髮焦眼突所居之房二間悉歸烏有、消防隊暨警駛至竭力灌救未致殃及比鄰、事後調查計損失物品價值六百餘元、

奉省五廳人事 將行重新分配

【奉天訊】奉天省公署第一次之裁員、已于日前發表、曾誌本報、玆聞各被裁人員、於二十七日將經手事務交代清楚後、即於二十八日實行停止上班、各被裁之退職金、屬局等為八個月、僱員等為四個月、日內當可發下、聞以上為第一期、第二期當在三月上旬發表、此一期被裁之人員、則均派各縣公署任科長或科員級及警務局長級、第二期人員發表後、省公署內五廳之人事、將行重新分配、以期根本刷新云、

村長副功在地方 人民同頌揚其德

【海城訊】縣境三區大新屯、村長李棟一、村副鍾仰泉、學品兼優、經歷宏富自蒞任村長之職以來、對於地方行政興革事項、則力行提倡、閭閻治安、則設法維持、以致村民、得享安樂幸福、於是頌聲載道、有口皆碑、刻經各村民集議之下、為彰該村長副之德起見、特備製銀質匾額三方、以資頌揚、玆誌其匾額題詞、一為功在桑梓、一為德孚威望、一為情洽鄉人云、

幼孩被人拐走 石楊氏女郭守義子 前後報警代為查找

【哈爾濱訊】哈市道外長春頭街卅號小雜貨鋪、係郭守義所開設、前店後、郭某之女孩年五歲、乳名春榮於日昨午後二時餘、在門外遊戲、忽有一男子、手持兒童玩具、將春榮引誘入懷抱之南去、郎某聞信、當即跟蹤追找、但已失去該男子之行踪、不得已報告警署查緝、又住道外水晶街四十五號之石楊氏、長子名叫常義、年四歲、廿三日午後二時餘、被友人馬福來領去看電影、至午後十一時、也未見送來想係拐走、石楊氏報告該管警署、請求追查拐犯云、按查哈市於客歲年末曾發現拐帶孩童之不祥事故、嗣經警察廳刑事科搜查隊之努力陸續捕獲拐犯多名、幼童失踪之事乃寢、不意今又發生可見不逞之徒、眞難根株盡絕

守備隊到縣視察

【安達訊】濱江省日本守備隊、於上月廿、到達本縣、視查地方情形、及治安狀況、當日各機關各法團、各界首領、及各學校、齊集城外列伍歡迎、并於新發春飯店設筵洗塵、復於翌日、午前十一時許、在縣城內、中央炮台、召集各商民、講演王道大義、保甲整頓、戶口清查、治安工作等項、於午後一時方始解散、一時儀式頗為隆重云、

司機如此不愼 擠死乘客一人

【輝南訊】於二月二十二日早六時、由朝陽鎭開往撫松載重汽車、有乘客三人行抵本邑南門、竟於城門上將乘客碰傷、玆以馬力過度、崗警當即未得令止行駛、隨即電話大陽分所堵獲、彼際乘客已死、乘途一人、其他一人、重在將死、輕者無關生命、自投生路、後經撫民屯警署、迫令該車將重傷者送縣城公醫院診療所、不料傷勢過重、次早即行殞命、已由縣公署派員檢驗掩埋、但於肇禍後、有票車乘客黨劉氏言及刻以氏之男人、在撫松警除當傳達、故碰死者黨德本係氏公父、送氏往撫松、另一女客指稱重傷者、與氏相識、名楊福春、但其住址不詳、該人年四十餘、戴毡帽、穿藍大衫、藍袜袍青棉褲襖、藍單褲、舊氈士牛等衣物、未悉何時有人認領也、噫似此乘車他往慘死殊屬令人痛惜云云、

新任參事官視事

【明水訊】本邑參事官高木喜平治、於上月榮轉克山縣參事官、新任參事官高橋光雄氏於本月十八日蒞明視事、該參事官、此次來明必展所長、造福商民、當不另於前任參事官耶云、

在呼中央銀行 拍賣抵押不動產

【蘭呼訊】本城廣信公司、在未改中央銀行時、因出貸借欵、債務者無力償還多以不動產抵償、積至改為中央銀行時、此項抵償之不動產、計城內外房間土地、不下百餘處、歷經該行編號釘牌、逐年招租、近經該行議定、擬將此項不動產、統行拍賣、以便清理、日前該行業經出示廣告、列明場所種類、並標明最高價額、令當地商農、任意購買、惟決定時、則須于本月二十三日齊集中央銀行、舉行投標後方為有効云、想屆期一般資產者、當能踴躍前往、以先得為快也、

縣長偕指導官 下鄉工作宣撫

【嫩江訊】縣長崔作智於二月二十一日、偕同松井指導官、及農會楊會長、公醫院常公醫、并帶同警士數名、坐爬犁三張、出發赴科洛塔溪一帶、宣撫第一期第二班、治安肅正工作、於是日到達該屯、鄉民聞知、無不雀躍三尺、崔縣長與指導官、開始宣講王道之意義、及日滿提携之眞諦、務遵今上回鑾詔書、與友邦一德一心、以奠兩國永久之基礎、發揚東方道德之眞義、則大局和平、人類福祉、必可致也、故余職斯百里、期望澈底格遵、治安易可臻成、樂士即能共享、於三日抵塔溪依然工作、當於二十四日鶴轉凱旋云、

逆子胆敢如此 揮拳毆打親娘

【秦皇島訊】本市南山東莊門牌五號、住戶蔣文明年五十六歲、山東無棣縣人在煤廠開鍋夥抬煤為業、伊妻劉氏年相同、生子名叫大嶺、年二十八歲、於昨下午二點許、因家務兒與母爭吵上氣、該大嶺立即動武、將其母究住先用腳踹、後用手打咀吧、將其母門牙打掉三個、鮮血直流令人可慘、當經鄰右趕到拉開、其父蔣明由煤廠回家、見之可氣即持木棍、大嶺見遠颺、其父就追撞命云、

各校新生踴躍

【瞻榆訊】縣城內宣武兩級小學校長李國華、崇文兩級小學校長蕭蔚廷、均皆精明强幹、熱心學務、所有教員、亦教學得法、因此該兩校成績頗佳、現在以寒假已滿、於月之二十五日正式開學矣、生徒入學人數非常踴躍、較去歲增加、可證兩校長、辦學有方云、

在哈電滿支社 組織社防護團

【哈爾濱訊】滿洲電業株式會社哈爾濱支店、最近已組織電業防護團、支店長高木喜平氏擔任團長、其他職員、三百餘人、分任各系、各班之團員、業經籌備就緒、於一日午前六時、在南崗哈爾濱神社、舉行結團式、玆將次序照誌如下、一、一同着席、一、修祓、一、獻饌、一、齋主祝詞奏上、一、團旗授與、一、團長訓示、一、團員代表宣誓、一、齋主玉串奉奠、一、團長玉串奉奠、一、日滿兩國歌合唱、一、行進、一、電業前萬歲三唱、一、解散、

滿日國防婦人 慰問休養士兵

【吉林訊】以卅間日滿兩國國防婦人會長千同榮女士、婦人會女學生有志者及協和會員為中心之日滿軍警慰問班將以廿九日三月一日兩日、在街頭所售賣之花章納四萬個之贏利、而向吉林衛戍病院新站衛戍病院(日方)吉林陸軍病院、國立病院滿方五處、派遣傷病兵慰問使云、

地畝局科長晉京 請示土地交移事

【哈爾濱訊】聞與財部接商要務本埠地畝管理局、刻於全局各分局長、月前第二次財務會議之後、並將國有土地一部、將即轉移市公署管轄之際、昨前特有該局之權隨科長、草壁事務官、並有瓦谷與鈴本兩股長等、前後赴京、聞向財政部、對各分局之事務、及土地問題有所商洽云、

貞烈女殉節 與夫合葬從其志

【哈訊】新京老晉隆洋行副經理呂桂泉身下只有一子名呂長安年十九歲一篤實少年也、曾肄業於公主嶺公立中學、聰明絕頂、年前經媒妁之言、擇配王啓忠之幼女(名義子)為妻、女生性幽嫻貞節、聽敏異常、郎才女貌、堪稱為佳偶天成也、不料客冬、其未婚夫呂長安、以在學校用功過甚、致染肺病比及請假歸家後、病勢益形加劇、經延中外名醫診治、終屬罔效、遂於客冬十一月廿七日、竟爾逝世、嗣後該項消息傳至王家、其未婚妻(義子)聞聽之下、頓覺酸楚異常、乘人不備之際、獨自奔往其夫墓前、搶地大哭、憤不欲生、嗣被其家人發覺以好言勸慰、始行返歸、無如該女、竟因夫物故、致萌厭世之念、乃暗中托人購買鴉片、於本年元月十七日乘隙背親屬將衣服穿帶整齊吞服鴉片自殺、以表貞節、比其父母發覺後業已救治不及並聞其翁姑得訊、已將該女之靈櫬舁至家中、弔奠三日遂與其夫合葬矣、

春雪滿街農民樂

【安達訊】本縣自客歲冬月間、降雪一次、迄今數月之久、終未降臨、於昨天道忽陰、鵝毛瑞舞、瑞雪紛紛、佈滿街道、頃刻宇宙、變成銀河、街中男女、易為素裝、美哉雪景、滿天飛舞直抵今晨、雲散天晴、風休雪止、而各商號青年、均手持竹帚、躬腰掃雪、一番雪景、頗慰豐年云、

普及空防知識 擧辦宣傳大會

【吉林訊】滿洲防空協會、吉林支部、為確保吉市空防、使其完璧無缺、以一九三六年、重大非常時危機下、乃決心邁進於空防之充實、例如防空獻金之募集、防空思想對人民之灌輸、防空利器之購備、防空之演習種種均為市民生命財產、確保上之着想、以期有備無患吾市民自應從速覺悟、知防空之重要性、而與官方協力互相援助、方能達到、自己身家性命不受損失、不遭禍祟之目的、今者、該支部更利用三月一日、建國紀念之日、實施擴大宣傳、紮彩電車數十輛、以軍樂前導、週行全市、散放傳單、標語、壁畫、並將防毒面具、防空各種用器等、任人觀覽、以便增進防空知識、而令市民知所警惕、於傳單中、選擇有用而重要者錄下、

一、於空襲時市民之心得 敵機來襲時應注意下列各件

一、要肅靜、喧嘩此爆彈危險、一、近火處要注意、一、勿在街路立、一、勿聚集一處、一、勿近玻璃窗及牆下、一、注意警報、一、躲避炸彈宜在濠溝及窪地、一、瓦斯更要特別注意要在上風避難、一、老幼婦女先行嚴守秩序、一、隨從警察官防護團員之指示、

二、瓦斯彈之鑑別 敵機來襲後應首先注意嚴防瓦斯

一、破裂之音聲及效力比普通爆彈聲小、一、破裂之處附近下風有特別臭氣、一、破裂處及下風刺戟眼鼻咽喉、一、破裂之時出多量之煙氣時有之、一、破裂之時或飛散液體之毒質時有之

主要防毒劑 一、活性炭及曹達石灰

主要消毒劑 一、漂白粉加里過酸(藥名) 二、炭酸曹達

各縣私塾優劣 廳令認眞整頓

【奉天訊】奉天教育廳、對於整理私塾一事、已三令五申、飭遵在案玆當開學伊始、特于昨申令各縣教育局、對于管境私塾、務必認眞整頓、對于教授方法、尤須隨時派員嚴查、以期改善云、

本報啓事

本報哈爾濱辦事處現遷至哈爾濱南崗長官公署街十七號電話六八四七號照常辦公特此聲明

西豐分社長楊芳沂業經辭退職改委關毅三為西豐分社長此後西豐社務概不與楊芳沂相干特此聲明

新邸落成與新年禮品
最美最雅 祇有湘繡
裝配美術鏡框
經售 歙月軒 雲霞和毛筆
新京大馬路興安胡同 萬源湘繡湖筆莊

滿洲國 商標 登錄註冊事務
中根事務所
新京東五條通三(廣隆樓內) 電話三一五七二番

保管費 從廉
製氷冷藏
鮮魚冷凍冷藏保管 ● 鮮果冷藏保溫保管
新京製氷冷藏部 新京鐵道北吉住町九 電三一三八三五

美女名都 跳舞 良宵艷舞
國都跳舞場
三笠町二丁目 電話三・三八〇六番

眼科專門
知識醫院
▲先天瞽目
▲後天瞽目
▲用手術均能睜眼
新京大和通六六
醫學士 知識吉彥
電話三一六六四六番
診療時間 自上午八時至下午六時 星期祭日下午停診

在極東建築界特有多年經驗的西洋工程師由滬來滿
承辦各種工程設計圖及估價表
希望建房者請來所面談不另收費
工程師 麥亞
臨時事務所 新京富士町一丁目 メトロポリホテル內 (米朱羅波里旅館內)

聲明失照
扶餘縣第八區西三家子杜全在江省克東縣庚字四井熟地四拾垧東至鄭姓西至劉姓南至大界北至裴姓於大同元年五月十二日被友軍擊匪燒毀房屋並此地照俱變焦土為是聲明
西三家子杜全聲明

沖津醫院
產科、婦人科、性病科
隨意入院姙婦住院照料懇切
同 產院
院長醫學博士 沖津亘
新京日本橋通九一(朝日通十字路口)
電話三一五六八九番

聲明失照
扶餘縣第八區朝陽甲二十家子張景山熟地四垧東西至道南北至本主因事變時被匪人將此地照與紅契完全拿去經本甲甲長張景周報區轉縣復為聲明此照作廢得者無效
二十家子張景山聲明

古賀大律師緊要聲明
本律師玆受任新京、德增長、德增源、德增盛、及陶景新特聘為常年法律顧問嗣後凡關於該號及陶景新君名譽資產一切權益如有侵害情事均由本律師依法保障特此聲明
日本橋通新京百貨店西胡同
前法官正七位律師 古賀膺植啓
「本律師通曉滿洲話」
電話(三)二一四七番

新京德增(盛長源)及陶景新等
聘請古賀大律師為常年法律顧問
逕啓者鄙等聘請古賀大律師為常年法律顧問嗣後凡關於各號及陶景新名譽資產一切權益如有侵害情事均由古賀大律師依法保障謹啓

中介流

爲百年姻緣作牽線人 貪少利留下悲劇根苗

(四)

中介流和當地市民交往最親密的，就往年說當然是十家頭百家長，現在說是換了名稱的鄰保委員者流，無論是交易，遇到是中介者的

生意

必是要和這一帮土棍們纏不開，走紳士風吃瓦片的隣保委員們，他們間提起新京的幾個中介者的身此經歷說來會比任何人都要詳確些營置房吃瓦片的隣保委員們他們對於買房賣地倒動，十之九是要有中介人從中撮合奔走中介人從，置房產，吃租的生意人當然

漁利

這兩年來比中介人更利市百倍，所以經租的房主隣保委員對於爲他們奔走的中介者有時很會使良心上發出祿道他們的話，房主們認爲能中介飯的人，也許是本地社會興盛上不可缺少的人物，甚而至在首都大新京繁華上，中介者也是予有大功的健員原因是因爲中介者不成多少新京的房產大富者的股實家業，

中介者終年成歲地爲別人奔走街地

買房

的事業成完他人的家業在這一點上他們果然也算是熱心人，不過有一件中介人確算是作不少損德的事情，因現在中介這種的事務目下已是漸漸地趨於減少，提到中介人大家一定也能聯想中介事務中的一種的媒婆，他們，中介者流們從來認爲男大當婚女大當嫁期中作穿線的工作，也可以給他中介的交易添一項進錢的道路，因爲中介人望得一段

姻緣

的締成他們得好處的心過切，於是對於男女兩家子弟姑娘的介紹總是言過於實，姑娘明是瞎了一隻眼的麻黃瘦臉然而在中介人的口裏說是貌可羞花閉月沉雲落雁，針線洗做百般好，男家的子弟明是無所不爲的嫖賭的流棍，可是在媒婆口裏又總是子弟如何能幹會賺錢不會花，這不一套信口雌黃的懸河之口說得

天花

亂墮，所以提到媒婆的嘴，沒有不屬幾聲缺陰德的東西爲了自己一時小利，不知誤了多少青年男女終身怨恨，姻緣的多少悲據是由中介人留下的根苗，現在媒婆保媒的風氣，雖然漸漸減少，可是青年男女婚姻也可中介人生意的一種，那是天經地義不可磨滅的事情，如果保媒不是中介的生意，那麼中介生業顯然又減少了一筆大宗收入，

中介流的活動，多少是存在於還掛着建封彩色的舊社會裏，尤其是舊彩色濃厚的

中介

流他們多願意致力男女婚姻的撮合，那是他們常長不斷的好生意，到了新商工業開業的社會，中介人的事業，較之舊社會要更見澎漲，現在新京的社會一切新事業的創立，中介流奔走其中，比從前是要更有力些，不過中介者的分子，新舊確完全不同，過去的中介流漸漸被趕新

場市

的茶社去尋覓他們一小部的奔營門路，而新起的一批中介者人物，他們在花樣比舊者要來得還圓滿介紹的名目就是代替中介人而起的，

香烟罐裏的秘密

襯紙上有各種字記 用以鑒別封罐年月

沙彌

聽裝香烟的內部襯紙上常有一種暗記，目的是在於鑒別一聽香烟的封罐日期，並且靠牠作爲下列幾件的方誌(一)遇到客帮退下的霉烟(二)色，香，味已有變化(三)某一處的存貨，忘記出廠時日，

現在逐項說明如下，

客帮退下的霉烟，當然要查根追源，仔細研究所以會霉壞的原因，因爲霉烟對於香烟公司是最大的損失，如果不當霉而霉，那麼不出於下列原因之一(一)封固不密(二)安置未妥，封固不密是香烟廠中技術人員的過誤，至於安置未妥卽是客家自已的過失，前者應由公司負責後者公司得向客戶交涉，不論過誤是否屬於公司，第一件事總該明瞭那霉烟是廠中何月何日捲好封罐的，一俟將暗記查，再與別處的存貨相比較，事實便清清楚楚，無庸猜疑了，

其次，講到各種牌子的色香，味，本來各有規定，例如(一)烟葉之成分花旗葉佔若干，國產葉佔若干，有無混合烟梗(二)白蘭地酒用幾何，老姆酒用幾何，香酒粉用若干之類(三)烟葉未切絲之前蒸過幾次，捲好以後，是否尙需烘烤等等，凡此種種，均與每枝烟的色香味相互關連，所以不能超過或不及規定的用料和配料，然而偶然覺得某一次的出品忽然對於顏色，或香味，或味道發生變更時，立刻就要明白原因這樣，便得查製造烟支時工作記錄，預備尋出製造方法的規定，有無錯誤或改變，於是第一步必得先將聽子裏的暗記查出，再次，香烟公司的存貨倘然遇到移動或外埠帶銷退回等情形，容有錯雜混亂，在這時候，也不能不一查暗記，辨清那項出品出廠時日，以定存貨的耐久性，然後分個先後，運出去銷售，暗記既有如許效用，當然沒有一聽中的襯紙沒有暗記了，但暗記的方法，却不是一律，通常有下列三種(一)蓋橡皮印(二)挫邊(三)打洞，

第一種最普通，第二種僅在襯紙邊上挫小裂縫，不注意是看不出的，第三種是在襯紙上面打幾個洞眼，至於怎樣辨別暗記上的年月日，那是一件難事，因爲甲公司的暗記和乙公司的一定不同的，

世界偉人言行錄 (45)

心炎

比斯特羅蒂(瑞士)(三七)

使孤兒飽食是難的 充裕彼等性靈尚易

比斯特羅蒂，是瑞士的大教育家，生於一七四六年，死於一八二七年，因親友之死，遂絕志政界，與子弟行共同生活，一生以愛的教育供獻國民，至老年，尙努力普及歐洲國民教育事業，

『余爲供養孤兒、自己生活，須與乞丐同樣』

這是他常常說的話，細味內意，不外爲效濟孤兒，須忘却個人衣食，

在新坦志地方，因罹戰禍流濟失所成爲孤兒的『幼年少女』遍地睹目，他對這些孩子們的救濟，曾獨力奮鬥這時雖活躍重大救濟工作，可是亦無資力，更無後援，赤貧如洗似的熱心慈善家，每日只有去大街小巷，懇求住民捨施，自朝至夕，跑南奔北，沿戶乞求，拿他上下兩片嘴唇，訴諸市民慈心，這正如他說的，較比乞丐，勝强多少呢，

且因爲單人獨口，同情者僅少，誰想孤兒數目，與時激增，所以在街前乞施，所得金錢，竟不抵由街上，遇着的餓莩孤兒，帶回去的數多，譬如，一日間勸得捐金十元八元，可是天天在街上遇見即領回家去的苦孩子，至少要有七八十人，而這些孩子們，也竟不作美，一個比一個，是食食大家，個個的胃包，不管米唖，日爲飯桶尙不相宜，弄得每一用飯時，其狀其況，正似餓狼爭鷄，

像這樣的慈愛人，見孩子們的爭食，及食量情景，那能不萬分憐憫，因此，時帶嘆息着，

『咳呀！想不一日一時，一刻一秒，使這些苦孩子們得着飽飯呢?』

即這樣，一般孤兒，竟對他抱憤恨不滿，如這樣如神似佛的慈愛人尙未觸着這些孩們的慰情，或感激之念，

可是羅蒂見此，却不以爲憾，竟抱悲憤以爲『一定尙未盡到底確的充分愛誠，所以不易觸到彼等感念，因此對於孤孩兒們的餓腹，較對他們的性靈的空乏，尙加十二分注意，所以時時刻刻，在力所能及，注全力於慈愛赤誠，始終恐怕孩子缺乏性靈，

一日，幾個孤兒，由近所街上，領回來很多的乞兒少年，當均鶩奇的對羅蒂說，

『先生，這些小孩子也是孤兒，所以帶回他們來啊，請把我們的麵麩，披給他們一半兒好啦，够多可憐哪』

他聆之這孩子們的，可憐可憫的一句話，即不斷的由圍繞內，連續的滾下了熱淚孤兒們呢，見此光景，眼中含的淚珠兒，亦含留不住了在這時候，羅蒂曰，

『使孤兒們食飽，是極難的，因爲他們胃包空虛，可是充滿他們的性靈是易的，因爲人生以來，性本是善的啊』

是以卑賤的，奸滑，粗野橫蠻，聰海，機智的，各種各性的孩子們，齊跪平地，一同心中生出了永久難忘慈愛之芽，

後來，無一個不讚敬老先生爲偉大神聖的愛者！

錢三元

國民文庫七次徵文當選

吳榮桂

(14)

▲第十二回

福祿壽三元慶會
天地人一體同春

話說錢會元定榜之夜，文光射斗，翌朝乾隆皇帝臨朝，欽天監密奏，昨夜五更，會試場光彩燭天，高射牛斗，此次祥光亘古未有，文運昌明，文治宏開，實爲賀可，高宗聞奏，天顏大悅，及至揭榜，則新科會元，仍是新科解元，皇帝亦爲之驚異，更不料新科狀元，仍是此人這且不提，會試揭榜後，接連就是殿試，這殿試讀卷官仍欽點體仁閣大學士，劉德興，這時高宗皇帝聽有人傳說『第一功名總是錢』的一句話，就起了疑心，以爲解元會元雖是姓錢，但這句話細思起來似乎賄選，莫非錢榮貴緣嗎思之又思，總是不放心，忽然，心生一計，說『有了，須是如此如此』方免弊端，偏是殿試的試卷錢榮列在第三名，當作探花，當臚唱之日，高宗先將前十八名試卷令讀卷官一併堆在龍書案上高宗默祝神靈，順手抽了一卷，說道『此卷作第一名』恰是第三名又提到第一上，一拆迷封，仍是錢榮，大聲笑道，這錢榮得了三元，眞奇了，遂御製詩一首有『國朝經百載，春榜得三元』之句由是錢三元之名滿天下，當時欽天監奏道『三元慶會，福祿壽全，我皇上萬壽無疆，人民亦登壽域，熙熙於春臺矣，於是百官稱賀，齊呼，萬歲，從此天下文明，海隅安靜，乾隆皇帝福壽，在皇帝史上佔第一位置，所以自號爲十全老人，這且不表，再叙錢三元完婚的事，

千古文章廢話多

紹荃

『一向老沒見?』『是的，想念得很！』『怎樣得意?』『彼此無聊！』『近來作什麼泊遺?』『左不是打小牌兒，聽小戲兒，逛逛公園，看看電影！』類似這些淡而無味泛而無邊的言語，統而言之都謂之廢話，據說朋友交際親戚往來，以及朗朗堂廟之間，也都必須點綴許多廢話在大擺筵宴，會饗嘉賓的當中，聽吧『時局如何如何』『天氣怎樣怎樣』『花兒怎未香』『月兒怎未明』眞是談得搖頭幌腦，手舞足蹈，吐沫與牙慧齊飛，烟矢共飽咯同臭，當斯時也，維有佳肴，其欲令人欲嘔何?雖有美酒其如請君掩鼻何?

雖然另有一種耐人尋味的廢話，因爲說廢話的主兒，能够利用藝術性的鼓簧之舌聽着也彷彿是有勁兒，所以古今中外的英雄豪傑，文人政客，那個也得說幾套廢話而且人們要把那些連篇的廢話，平心靜氣，咿唔呫都的念叨出來，不但不覺其爲大廢話，亦且越念越覺有滋味越想越覺有情理，你道這種廢話魔力，大也不大?

諸葛亮是蜀漢的一位大政治家，同時也是一位大文學家，經濟文章，誰不景仰這個老頭子呢?但是那篇『出師表』『先帝創業未半，而中道崩殂，今天下三分，益州疲敝……』猛一讀去，似乎入情入理，然而阿斗雖愚，也未見得是爸爸玩兒完而不知，天下分崩而不曉，夫如是也，豈非瞪着眼睛談廢話哉?然而廢話却無損于文章的妙諦！

陶淵明是晉朝的一位高士同時也是一位義士，道德氣節，誰不佩服這個老頭子呢但是『歸去來辭』『……旣自以心爲形役奚惆悵而獨悲悟已往之不諫，知來者之可追』乍一看去，彷彿大澈大悟，然而旣有今日，何必當初?旣要過過縣尊的官癮却又怕爲五斗米折腰！不幹就不幹吧咧，何苦說出這套廢話?然而廢話却無損文章的妙諦

由是以觀，宣言也，通電也，方針也，計劃也，表面看去，冠冕堂皇，激昂悲壯其實呢，事過境遷，說了不算！所以說『千古文章廢話多』

伍老博士的詼諧

曙山

博士接任北平外交部，還沒有好久，就發生了開福森一案，這次他和法公使談判很爲吃力，終因得到朗維勒從中帮忙，才得辦妥，過後他趕緊叫人縫一件長袍子送給朗維勒，說是酬謝他的功勞，朗氏很爲詫異，他就笑道，

『你既然替中國政府盡力就算是中國人了』

朗維勒博士從廣東回國時駐廣州美領事和美國大商家在沙面領事館設宴餞行，博士亦至，當大家舉杯祝朗氏平安抵美時，博士因喝酒，乃斟一杯汽水，舉起來先說感謝他對『開福森案』及關餘案』的從中斡旋，繼盼望其回美後，對于中美邦交，促進親善，最後他更說，

『我的老友朗維勒！我們中國一古諺『君子之交淡如水』……』

他說到這裏，就把手中的那一杯汽水，一飲而盡，

博士長外交部時，有一次宴外賓，並請他們的夫人和小姐都到，但他自已是既不喝酒，又不吃肉，只是勸大家放懷暢飲罷了，因而他們就替博士起了一個綽號，叫做『伴食主人』博士遂笑道

『你們究不如叫我『伴食總裁』更爲貼切些』

論架子

雙槍將

舊戲中，有一種花臉，此種角色，既不講究唱，也不講究打，專講究工架，其名目曰架子花，這名稱不知是誰起的，我眞佩服，這人有相當的聰明，在一無可取之中，特意揀出架子來，這確是不容易的事情，然而，架子都可成爲一種角色的名稱則架子之重要，亦可知矣，講唱工，有銅錘花臉，講步工，有武花臉之文武兩工包括盡矣，而不料在文武兩途之外，又鑽出來這一種專講架子的，舞台是社會的縮影，其亦以爲社會上有專擺架子人而特設一種架子花乎?是知擺架子之於人生，蓋亦不可缺少之一種技術也，

能擺架子的人，不愁沒飯吃，但須擺的得體，須恰到好處，否則不失於傲慢，即失於狂妄，使人家膩得頭痛人家一頭痛，就吃不開了，

從前有位朋友，有職業的時候，省吃儉用，出門走路但在失業的時候，却大事舖張，裝電話，坐包車，穿新衣，時常請客，眞彷彿發了橫財似的，有人問他，他說『這還不明白?這不過擺空架子而已，不觀夫商店之搭彩牌樓乎?營業若好，誰也不肯這樣，多賺一個都是好的，但到了生意不甚興隆的時候，就得大張旗鼓的幹了這便是用架子虎人的意思』架子有如許好處，又何怪乎愛擺架子者之多?

官有官架，商有商架，一切人等有一切人等之架，擺得合適，一生吃着不盡，擺得不合適，那就危乎殆哉了朋友，你會擺麼?

西國幽默

=水也譯=

△討好

貧富兩個人在月亮底下坐着窮人(向富人討好)『今天晚上滿月，是不是?』

富人『這倒提醒我了你欠我的那半個CROWN(一種英國貨幣，値五先令，印有圓形皇冕)怎麼樣了?』

△請你原諒

『勞駕布來安街怎麼走?』

『說什麼，客人?我有一點聾，請你原諒?』(聽不清楚要求再說一遍的意思)

『我說我有一點聾，我不能聽見你』

『不必說啦！我也有一點聾』

『那就不好辦了！現在，你要問什麼?』

『你能够告訴我到來安街怎麼走嗎?』

『當然，由這兒走下去經過四連屋子然後向右轉』

『那就是布來安街嗎，是不是?』

『哦！不是，對不起，老人家，我以爲你是說布來安街』

『不是！我是說布來安街』

『一點聽不見，對不起，聾人！』

慶祝建國紀念

山海關分社

臨榆縣商會 委員代表 劉文甫

臨榆縣商會 委員代表 王麗生

臨榆縣商會 委員代表 齊愼堂

臨榆縣第一區第七鄉 商鄉長 朱端峰

臨榆縣第一區第八鄉 商鄉長 孟炳麟

承德分社

承德縣商會 會長 王總儒 顧問 中川逸男 職員一同 各行公會一同

承德縣公署一同

熱河大滿總號 經理 張玉軒 職員一同

承德大滿分號一同

豐甯縣公署一同

滿洲國協和會 豐甯辦事處一同

豐甯縣商會 會長 侯廷桓 副會長 郝尙慶

駐豐甯縣步兵第三十五團 團長 秦相九

豐甯縣城內保 保長 熊渭賢 五甲甲長一同

凌源分社

凌源縣商務會 會長 艾喜晨 副會長 許溥泉

凌南分社

凌南縣商會 正會長 何福興 副會長 孫玉階

凌南分社

凌南縣長 王保粹

凌南縣署總務科長 楊遇春

凌南縣署內務局長 葛潤生

凌南縣署承審員 楊行知

凌南縣財務局長 宮保賢

凌南縣禁烟局主任 張國棟

凌南縣民衆教育館長 郭自然

凌南縣立中街兩級小學校長 李春滋

安東分社

混成第三旅旅長 陸軍少將 李壽山

安東縣大東溝警察署長 賈啓鵬

安東縣大東溝商務會長 欒永漢

同 副會長 王文仕

安東縣大東溝區農會長 李種德

安東縣大東溝保甲 長 卜學文

安東縣大東溝保甲團總 汪海亭

一面坡分社

一面坡昌隆電燈公司 經理 劉郁東

一面坡商務會 商會長 溫景達

一面坡公和利火磨 經理 杜蘭溪

慶城分社

商會長 蘭連登 公醫 曲志仁

甯城分社

甯城八里罕商務會 葉香亭 韓松山

安東縣 大東溝海邊警察分隊

安東縣第六區龍源村長 于德源 同村副 于懋心

東縣第六區黑山村長 于作[illegible]

內國銀行着着整備 各地設代表銀行 以資金融之强固化

我國對於整備國內普通銀行，當於康德元年，根據新銀行法，會經於全國內許可八十八行，而行一時的整備完竣，其後財政部當局，爲謀地方存款之流通地方，會經計劃由本場銀行主義擬在新京奉天、安東、營口、哈爾濱、間島，齊齊哈爾等主要都市設立有力的銀行、以資各銀行之强固化，結果現在新京、奉天、安東、營口各處已經設立本地代表銀行，而其餘各地亦擬於近期內施行改組增資等，俾使有力之本地銀行實現也，即對於其他之各銀行亦行調查各個弱小銀行，二月末止，減去十五行，成爲五十行焉，此當局之助成銀行之工作，頗堪期待云、

去年下半期	一、三九〇、二七三、四三三、三〇八
去年上半期	一、三四四、九八六、七五七、七二
前年下半期	九六三、六八三、五九八、二四
前年上半期	一、三二四、一六七、五八三、九

去年十二月底 全滿普通銀行賬目

據財政部調查，去年十二月杪之全滿普通銀行會計科目如左（單位圓）

一、存款	
計	共三六、五五二、八四九
內國銀行	一一、三六四、八一五
中國側銀行	二五、一八八、〇三四
一、放款	
計	共四八、一八〇、三九一
內國銀行	三二、一〇三、五一四
中國側銀行	一六、〇七六、八七七

據此觀察，較諸上月存款放款均已增加，尤其內國銀行之躍進，特爲顯著，此實銀行法實施之效果云

滿鐵鐵路收入 已九千四百八十八萬圓

截至二月底之本年度中

【大連電話】本年二月底滿鐵鐵路收入，因貨物輸送、非常圓滑，並實行改正運費，故表現激增，竟突破去年同期已達有三十四萬三千餘圓之盈餘，其盈餘原因，尚有上述以外者，即本年二月、比較平年多有一日，並加有生產激增之八十四萬餘圓，乃至此結果，其收入如左、（單位圓）

△客車收入	一〇、一五六、一三四
比較去年	增加一、七七八、五八五
△貨物收入	
一、社內煤炭	三〇、六五八、三九二
比較去年	減少七八三、九四八
二、社內一般貨物	三、八八七、六七三
比較去年	減少八七三、七四八
三、社外車	五〇、六六〇、四七
比較去年	減少一、七七八、四七一
四、社外小宗	九、六六六、〇二一
比較去年	增加六八九、九四三
共計	九四、八八二、五五五
比較去年	減少二、七四六、二三四
△倉庫收入	九九、二七五
比較去年	增加三二、八七七
△諸宗收入	五、七五七、二二五
比較去年	增加一、二九七、九四八

三月中旬 混保大豆成績 哈鐵局調查

【哈爾濱二日電】哈鐵局調查二月中旬哈鐵局管內混保大豆成績如左（單位一車）

	合格	不合格
濱北線	二六四	一六二
拉濱線	一五	三六
濱洲線	三一	一八
濱綏線	四	二
京濱線	三二二	二二八
其他	三八	二四
合計	六七四	四七〇

總計一千四百四十四車中，四成一分係不合格品，依然多乾燥不良之品、

全華棉業統計 民國廿四年下半期

上海華商紗廠聯合會發表

【上海訊】上海華商紗廠聯合會，近發表中國全國綿業民廿四年下半期（七月至十二月）統計，乃根據中國全國內外各關係工場之報告而作成者，故包含有各紡織工場之錘數、原綿之消費量、及廠保存之原量，併作業狀況大要如左、

▲原棉消費量

	去年下半期	前年下半期
華棉	一、〇六一、一六九	一、〇三二、三一六
美棉	六九、四四六	一三二、三八四
印棉	三九、二九六	一一八、〇九九
埃及棉	一三、二八六	一五、二四八
其他	二、〇三六	一、七八五
總計	一、一八五、二三三	一、三一八、八三二

▲原棉保存量

	去年下半期	前年下半期
華棉	三三二、五七四	三八五、八三七
美棉	一八、一三七	五〇、二七九
印棉	四、八五八	三二、六一八
埃及棉	三、二四二	六、〇七七
其他	四五	一七九
合計	三五八、八六六	四六四、〇〇八

▲全國紡績工場錘數

	操業錘數	裝置中之錘數
去年下半期	四、九五二、八〇六	一四九、五六四
去年上半期	四、八〇九、五五九	二二、六〇〇
前年下半期	四、七七七、〇九二	一三、一三〇
前年上半期	四、六七八、三七二	四一、八〇〇

▲停業狀況

停業錘數	平均停錘時間	同期中之總錘數停錘週數

鐵路運輸最盛期時 負務人員大感不足 滿鐵將研究其根本對策

【大連通信】爲確立滿鐵社線及國線之運輸最盛期之對策起見，滿鐵鐵道部猪子方一輸送課長及園田運轉係主任前曾觀察滿鐵線及國線之全線、業於廿八日歸連、据其視察之結果，爲全線所有線路、運轉材料尚無不足，惟人員大感缺乏，且發見養路施設及保安機關尚欠完備，就中國線之現場之負務員更感不足，恐於六年度之輸送最盛期，有再演如本年二月之輸送障碍之虞，故滿鐵鐵道部，准據該兩氏之報告，就人員之補充及其他對策，研究根本的改革云、

日本對滿貿易躍進 康德二年達六億七千萬

觀夫滿洲國之對外國易概況，其日本貿易之如何順利的上昇，可以知之、據財政部發表之、我國貿易統計月報內開、自從建國以來、日本於我國貿易、占總貿易量之首位，固不待言，即其他地位、亦盛行强化、其在大同元年度之總額，雖爲四億五千三百二萬一千圓，然至康德二年度，則一躍而增至六億七千三百九十六萬六千圓之巨，即在總貿易額占四五、三%乃至六五、七之比率，滿洲國貿易之大半盡居於對日貿易，故對於日本之依存性上，更行增大者也，即如左開在大同二年度占五七%，即超過總額之過半數，在康德元年度占六〇、二%，在康德二年度又占三分之二的大量矣，至於由建國以來，累年日本貿易之總額，如附表所列（以千圓爲單位）

△對日貿易額 對總額之比率

	對日貿易額	對總額之比率
大同元年	四五三、〇二一	四五、三
大同二年	五四九、六四八	五七、〇
康德元年	六二七、二二七	六〇、二
康德二年	六七三、九六六	六五、七

以上現象、如就輸入貿易觀之、更甚一層、至於由日本輸入品則行逐年的躍進此即明示日本商品之向滿洲國經濟上浸透之意，其在康德二年度，由日本輸入滿洲之貨物額、占總輸入額七五、五%比率，不久則滿洲國之經濟及滿洲國民生活之日用品必須需用日本品矣，又可謂並無不發展之處，至於日本在輸入貿易之地位亦繼續的發展，即其在建國當年度，已經占有總額五八、二%之輸入貨物，迨至第二年度時則竟飛躍至六六、七%康德元年六八、九%、二年七五、五%比建國年增加一七、三%，自建國至康德二年底、實達十四億二百廿四萬餘元之日貨輸入歟額，年表如左（單位千元）

	合計	對總額比率
大同元年	一九七、一六〇	五八、二
大同二年	三三九、八〇九	六六、七
康德元年	四〇八、八〇一	六八、九
康德二年	四五六、六七四	七五、五

以此狀況，比諸他之外國貿易，全屬雲泥之差，比較日本占在第二位之中國、自大同二年以來雖占第二位，然相對並絕對數，已至回復減少之一途，康德二年度、總額僅占百分之五、二、至與英美印度不能比較之劣勢矣，列表如左、

△日本輸入貿易累年表 △輸入滿洲貿易各國之地位

	康德二年	順位	康德元年	順位	大同二年	順位	大同元年	順位
日本	七五、五	一	六八、九	一	六六、七	一	五八、二	一
中國	五、二	二	九、七	二	一五、五	二	一八、四	二
美國	四、一	三	五、八	三	五、六	三	五、九	四
英印	三、九	四	四、〇	四	二、九	四	六、一	三
德國	二、四	五	二、一	五	二、一	五	〇、二	二

然如斯旺盛之由日本輸入我國者，係何商品，則以我國經濟建設所必需之諸種建設材料，因日人增加發爲日人所用之各種消費貨物，三千萬民生活品之各種衣食料等區別建國四年間之欵項，日本主要輸入貨物如左

綿布類（衣類原料）鐵及銅類（經濟產業建設材料）小麥類（食料品）等以上竟達十四億元之日本貨物，成爲貢獻我國發展經濟之骨血，且亦躍進日本之地位，至日本輸入主要貨物及款數如左（單位千元）

△自日本輸入主要貨物金額

	康德二年（十一月止）	康德元年	大同二年	大同元年
生綿布	二一、五六一	一四、六三一	一七、七五〇	三、〇五三
漂白或染色綿布	三三、九四三	二四、九三六	二六、八八〇	七、五二六
捺染綿布	六、七五九	一〇、五四一	九、六七三	二、二七五
其他綿布	二、七六一	一〇、九七八	三、六四一	五三三
綿織糸	五、〇三三	五、〇五四	七、五九八	一、八九三
絲織物	一七、四三三	九、四七一	四、二六二	—
毛織物	八、八八七	七、六九二	五、七九一	一、一〇九
麻袋	三、三六一	四、九四七	三、五五六	二、九七二
機械及工具	二三、〇五四	二一、四六六	七、六四七	二、〇五八
鐵及鋼	二九、五八九	四四、五二九	三一、七八九	八、八一六
車輛類	三三、〇一六	二五、六九九	一七、六〇八	一、六九一
小麥類	二九、九七五	一七、二三六	三三、五七一	九、九六五
砂糖	七、六七〇	七、六二二	一〇、一七三	六、五一六
紙	九、七六七	九、一九二	六、二九六	一、四九五
木料	六、一七六	七、六三五	四、一二四	一、一九〇

於日本之輸入滿洲貿易，既使日本躍進，而且由滿洲之輸出貿易，亦愈增高日本之地位，依賴日本之强化性，已明確如左表（單位千元）

		對總額比率
大同元年	一三三、八六一	三八、八
大同二年	一〇九、七四〇	四六、七
康德三年	一二八、六七五	四八、八
康德二年	一二七、二九二	五二、六

新民戲院

三月四日 早場 全班藝員合演 石頭人招親

碧艷舫 周又宸 艷秋衡 鹿台恨

晚場 淑英傑 艷秋衡 胭脂虎

林曼雲 碧艷舫 頭二本 虹霓關

纖景山 張春山 鄭玉華 呂慧君 張菁華 楊孝崑 王賓亭 楚漢相爭

韓少舫 周又宸 周少樓 黃鶴樓 代水戰

龍春電影院

下期放映 袁美雲主演 暴風雨 全部有聲

重金聘請久負盛名坤伶泰斗 刀馬古裝文武青衣花旦 花翠蘭 現已抵京擇吉登場

請注意七日此處廣告

燕春茶園

三月四日 早場 花金翔 張春舫 茶瓶計

東方舫 筱金舫 筱銀舫 杜十娘

白雲峯 張俊臣 鴻壽文 牛雲舫 張素香 張貴學 前部 楊三姐告狀

晚場 孫少廷 張春翔 同盃計

張俊芳 筱金舫 筱銀舫 劉公案

張潤時 張零芳 鴻壽文 牛雲舫 劉杜崗 張俊臣 張貴學 後部 楊三姐告狀

新京電影院

今日放映 四日 五日 六日 七日 連演四天

月明公司出品 武俠戰鬪巨片

四集 女鏢師 鄔麗珠主演

▲夜探王府救難女 ▲雄戰盜落機關 ▲激門之驚險 ▲超過了一二三集

下期接演 五集女鏢師

新時代公司第一部有聲對白偉大笑片

光明影戲院 西五馬路 永春路 電話二……一五四三

今日演

滑稽笑片開口對話處女第一聲

王陳初次到鄉下 城裡朋友來看了

到東到西鬧笑話 當心笑掉大門牙

有別出心裁的！有別開生面的！

王先生大戰蚊子兵！鄉民合唱的種秧歌！

王先生到農村去

湯傑 曹錫松 黃耐霜 主演

對白 無一句不幽默

奇趣橫生 妙語連篇 無一聲不滑稽

慶祝建國記念

山海關分社

綏中縣縣長 溫繼嶠

參事官 手島庸義

東羅城辦事處事務官 峰良平

主任 周炳文

臨榆縣縣長 韓則信

滿洲國駐山海關外交辦事處 處長 夏紹康 外職員

山海關特種公安局 局長 蘇玉琪

山海關國境警察隊長 柳原源藏

臨榆縣公議局 副總董 朱效儒

山海關稅關 安藤一郎

秦皇島商會 主席 石輔升

臨榆縣商會 主席 張清潤

東羅城商會 會長 閻萬鎰 副會長 李香九

臨榆縣公議局 總董 呂炳南

滿洲中央銀行山海關支行 經理 吳文科

臨榆縣第一區十鄉 鄉長 馬耀宗

山海關劇場 電話滿一五九番

滿洲國協和會山海關辦事處 津村榮三郎

滿洲電信電話株式會社山海關電信電話局 西山信夫

秦皇島 秦皇館 河邑慶助

秦皇島商會 常委 姜紀堂

秦皇島商會 常委 楊新齋

秦皇島商會 常委 鄭烝三

臨榆縣秦皇島征收分所 主任 朱廼暄

保安第二總隊第三區隊第一大隊長 張文治

綏中稅捐局羅城分所主任 劉慶

臨榆縣公議局副總董 蔣子書

秦皇島商會 常委 楊達升

山海關公安第二分局 佟明禮

中國一般消息

廣州傳染疫烈
河南瑞寶鄉一再發生
當局正在極力防止中

【廣州】河南瑞寶鄉、日來發生一種危險傳染症、患者遍體發炎、兩拳緊握、或以手亂抓胸膛、僅二十四小時內斃命、蔓延甚速、患者均屬十五歲以下之小童、該鄉鄉立瑞寶小學校各生、因羅斯疾而死者達六人、各生家長恐被傳染、因而制止各子弟上課、該校因此、遂無形陷於停頓狀態、經該校校長郭傑夫、將課堂遷移瑞寶鄉所、但各生仍未上課、該情已具本報專訊又有一學生因罹此症而夭逝、現郭校長各以症蔓延、如是之速、爲防止各生傳染計、連日乃與醫者商討救濟辦法、據西醫何君云、謂此爲症或破傷風症之一種、茍不預防、羅斯疾者、必發炎後鎖喉而死、但預防之法、必先打預防針云、該校長及鄉所方面、已分別通告各生及鄉人、着先注射預防針、以避傳染、該鄉鄉長李大同、幷爲防止鄉民傳染起見、特聘請醫生在該鄉鄉所贈醫注射預防針、以避傳染、俾免危險云、

廈門破獲海盜
曾發荒謬傳單

【廈門通信】廈門對岸海澄縣屬之海門地方、形勢險要、盜匪常出沒其間、刦船綁票、並抽收船隻通過費、謂之旗仔費、備極騷擾、行旅時有戒心、該處海盜頗有組織日前厦門水警第二大隊發現油印傳單、散播市內、內容荒謬、署有某某司令翁某字樣、該隊飭屬調查、知係海門海盜所爲、旋又據報該地海盜人數、近已來厦鳩收旗仔費幷決在厦召集會議、討論統收閩南漳屬等各地島單旗費事宜、俟巨魁等某某到厦後即可舉行、該隊接此報告後立令偵緝隊嚴密注意、前晚偵緝隊探悉該批海盜、將在寶主巷聚集、當派探偵捕、無所獲、偵緝隊主任曾士達又率帶探員多名、在舊太古碼頭一帶埋伏、至十時許、果見有小舟一隻、盪槳而來、探等以其行狀可疑、立即注意嗣見舟中乘客係爲以門著名海盜謝烏頭謝天永(即貴藏)三人、乃駕小舟跟追、抵昇平碼頭時、謝等即棄舟登陸、探等亦隨後緊跟、然爲愼重計、仍未敢輕予驚動於後謝等由昇平路而入大路、比至寶貴醫院附近、探等以時機已迫、乃趨前圍捕、詎謝等早經發覺、見探湧至、立即拔步狂奔、由中山路大道走出、甫至中途謝烏頭即轉由柴橋內逃去、是時、各探警笛齊鳴、保安警亦趨前包追、由中山路走下之謝天永、知難逃脫、乃急拔出短槍擬走上惠濟堂人行道、然後蹲伏洋灰柱後、開鎗抵抗、因舉步倉皇、故甫踏上人行道、即行顚橫倒地、是時探警已先後趕至、乃急將其按住、幷將短鎗奪下、然後由保安警押入三分局、旋即由偵緝隊主任曾士達、押回水警大隊部待訊、當謝烏頭由柴橋內逃竄之際、有警探數名、立即分途追趕、是時有站立於和鳳宮附近保安第二隊等警士王俊生(號列七〇二二)因聞警笛亂鳴、繼見謝狂奔而來、神色張皇、乃上前抱截、不料謝早拔出屈五短槍、見王上前、立即連發數響、王中彈倒地後、謝乃卸脫大衣、由曲徑逃去、事後、經地警將王送入海軍醫院、由醫官孫葆成診治、計全身彈傷二處、一由右頸項斜擦而過、傷較微、一由右胸第二肋骨下射入、子彈未出、傷勢頗重、惟經注射强心劑二筒後、精神尚佳、旋保安第二隊長大隊長梁靜仁、公安局司法股長許宗嶽均到院探視、查王爲山東人年廿六歲、體格魁偉、至被捕之匪謝天水年廿五歲、其所帶短槍、係屬曲七式、內藏有子彈八粒、上述各物、連同謝烏頭遺下大衣、均經送交大隊部云、

持劍行刼飽掠而去
事主重傷垂危

【廣州訊】河南市區外石溪鄉(即石頭村)發生夥匪械刼刺傷事主案一宗、頗駭聽聞茲將當時情形、詳查錄下、居住於石溪鄉大山崗茶亭之鄉民林德、三十八歲伍村人、向受該鄉之僱、在茶亭擔任泡茶、以濟途人暑渴與其妻李氏(四十歲、大塘鄉人)居此已有五年、林近以入不敷出、由去年七月間起、兼以養鷄爲副業、頗有所獲、久爲匪黨垂涎林將所畜之鷄販賣、得欵四十五元、爲匪偵悉於是晚十二時許、有面目猙獰之中年匪徒四人、均持犀利劍仔、蜂擁至林家、向林强借二十元、林婉詞拒却該四匪後減二元、擬强借十八元、林仍婉却、該四匪至是咸拔出劍仔林將嚇禁然後分頭强掠、傾箱倒篋、盡將林所有、共二十六元四角、刦掠而去、林不甘損失、除疾聲喊警外、並一面抵抗、四匪至是、乃協同用劍仔、將林亂刺、將林之重要傷位刺傷八處、計開左右太陽穴各一部、左右脇兩傷、背部兩傷、左臂兩傷、林受傷後倒于血泊中、其妻李氏覩狀乃出而告警、匪等知事不妙始分頭挾贓逃竄、時因深夜昏黑、且該處又屬崗邊、地方僻靜、故喊警許久、仍無人發覺、迨林妻李氏奔至該鄉警衛部報告時知由該鄉警隊、協同馳至兜截診及警隊至時、匪去已多時、因而無從弋獲、後由李氏赴石溪鄉公所報案、由鄉所員警、派人到林家查訊、時林因傷過重、已不能言語、但以林負部之傷、爲最重要、腸亦流出、故除僱輿將林扛赴河南龍尾道醫院療治外、並一面由石溪鄉公所、據情向河南第三區鄉公所報告、請求緝兇歸案究辦、但受傷之林成因傷過重、故現尚未過危險時期云、

大沽口外被凍之輪船
將告糧盡食絕
各船俱受損傷刻正努力營救

【天津訊】大沽口海港冰凍、航輪被困達三十餘艘、被阻時間有達一月以上者、幾經營救、終無適當辦法、共中有數艘、且糧絕煤罄、船員無法覓食、已至嚴重關頭、記者所獲消息詳誌如次

華輪被困達廿餘艘　本市各輪船公司調查、除外商馬賽、太古怡和、暨日本船隻外共華商方面有聯興輪公司之聯興和興華通輪公司之中和永亨、中盛輪公司之新太平老太平、政記輪公司之順利豐利、大昌祥輪公司之永興長泰永亨昌安、北方輪公司之三興北華、共廿餘艘、盡在冰困中、據消息、中外各輪被困地點、爲大沽口外廿五艘、口內八艘、在離秦皇島七哩處、僅中底公司之新太平輪一艘、據航業界消息、此次大沽二次冰凍、爲歷來罕有、係由口外先凍、漸及港內、政記輪公司因總行在津故由津設法營救船員、該公司之順利豐利、均因裝煤北上、中底之新太平輪、係於上月由安南和州、裝煤赴秦皇島、華通公司之中和輪原運木材北上、會接得電告稱、舵已損壞、該輪原可抵埠、因進口時適逢弱潮水淺竟亦被冰困、另有該公司之瑞康輪、已於第一次冰凍時脫險、而大陸輪幸船主有先見之明、抵烟台後、駐泊不進、否則亦被凍住矣、

封凍時久船員糧盡　被冰困各輪、其總行在滬者、連日電滬設法救助、當由各該輪公司會同保險公司設法據津來消息大沽口原有撞冰船數艘、由公家雇用、防河海封凍時、作維持航道之用、航輪公司千噸之船、年繳六百兩關銀河工費、詎本年情形異常、所有撞冰船、因體水冰厚、雖努力工作、而前破後凍、無法衝用、因此滬上各輪公司聞訊、頗焦慮、以事無搭客在船、而船員已有絕糧之勢因之中底公司、計劃託歐亞航機前往營救、卒亦未果、

被困船隻多有損傷　輪隻被冰受援者、除中和輪外、其他昌安輪、船腹已漏、艙底進水、北方公司之三興輪、船底亦穿、冰淩層疊、苟在此二三日內、天不放霽、氣候仍此酷寒、則被困船員、將起絕大危險、且糧食之外、煤與水尤不可少、因水汀部份、必須照常維持其溫度、否則鍋爐經極度酷冷、亦將有爆裂之危險云、

租撞冰船努力營救　津埠撞冰船、既因無能爲力而停止此次英寧養公司之輪、被困冰中、亦有數艘、該公司平時有破冰船一艘、故自津沽封凍後、即在該處作破冰工作、同時亦租與航政機關、維持海上交通、詎昨傳該撞冰船、因租期告滿、駛日修理、此說現經證實非確、蓋津埠已商得該破冰船同意、仍繼續營救、聞日本方面亦預備破冰船駛津、帮同救助云、

德和典小主在匪窟
棉花塞耳外貼膏藥

【上海】齊物浦路三六六號德和典當小主潮州人翁錫純(現年十五歲)與姊乘坐包車至遼陽路東海學校讀書、被匪預雇利利公司汽車一輛、將翁孩拖入車中綁架而去、並將汽車夫謀害斃命、嗣郵遞信函勒贖索欵五十萬元、報告各捕房緝拿、迄今兩月有餘、總稽查處華督察長陸連奎、偵悉肉票藏於華界市中心區翔殷路二二九號花園草屋內、遂協同華探長劉紹奎王程應探目謝福堂等全體中西探員、前晨六時密往各佩武器、會同公安局偵探不動聲色、按址破扉而入、見翁孩與看守肉票之籚城董學增熟睡未起當被逮捕、在旁搜得手槍一支、內有子彈四粒、並續獲看票張生及園丁董大(又名家樓)等三名連同其岳母朱韓氏女大丫頭三丫頭子二丫頭、共男婦八名口、救出肉票、一併提回榆林路捕房分別收押、翁孩由乃父翁鏡清領歸、昨解送第一特區法院刑三庭、工部局律師張師竹開述前情、並稱查本案首領、係在逃名潘長根暨王唐等主使請爲延期詳查云云、繼據肉票翁孩稱、當時有兩匪從預停汽車躍下、袖出手鎗、將吾拖進車內、疾馳經過市中心區、入該花園藏居草屋、初由一不相識之匪、與吾同眠、近二十天之前、更換被告董學增張生兩人輪流看守、被告董大常在門外探視、其妻朱氏亦每來窺望、餘均未見、信函均由匪書就着我謄寫計三四封、謂在居處渡日甚苦、贖欵數日未言、若輩用棉花塞住吾兩耳、外貼膏葯、故該等每日談話、咸不聽得等詞、質之董學增張生董大供詞支吾、朱韓氏董朱氏則稱不知、工部局張師稱、董大之子女三名、請送婦孺救濟會暫留、姜樹滋推事准之、董學增等男婦九名還押、改期再核、

在上海法租界康悌路
破獲僞造新輔幣關機 (上)
公共租界普陀路探員獲線索
先後獲三人主犯劉三已逃逸

【上海】新輔幣業由財政部訓令中央銀行、發交市面一體流通、迄已半月、因民間甚覺便利、兌換者異常踴躍、致造幣廠加工趕鑄、猶有供不應求之感、故目前在市流行之三種鎳質者、共五分之幣尚易見、若十分二十分之幣殊不多覩、而市上且復有十分二十分者不無贗鼎之流賞、財政當局爲防止擾害金融

維護新幣　信用起見、業經通令各省市軍警機關嚴密偵查、如有發覺僞造及行使僞幣情事、應予按法嚴懲以儆奸宄、公共租界普陀路捕房探目袁新中探員張長崑茲經偵悉有行使僞輔幣之徒將携僞幣潛往某處、須經過滬西勞勃生路小沙渡路口、乃馳赴該處守候、俄而有浙人魏海臣踽踽而至、厥狀可疑、當予截獲、搜其身畔得十分之僞輔幣一百二十枚、帶回捕房、嚴加詰問、魏承認渠爲

私鑄機關　輸送所造的僞幣不諱、並供明私造機關、設在法租界康悌路四百五十五弄六號、渠已代送兩次、初次所送之數、十分者五枚、二次則祇二枚、

川勦匪軍佔領寶勝場
順昌仍未平靖

【成都】軍息、廿一軍郭師主旅、十八日佔公議場後、周重生旅即佔領寶勝場、張竭誠旅已達青龍場前方、刻繼派大部經太平場、實興、磯屯磧、由金山向達維方面追擊、

劉英匪股化零竄浙

福州閩浙皖軍連日協勦竄壽甯劉英股匪、兩軍一度在壽屬王秦會合、未見匪蹤、據報匪復化零竄回浙邊、浙軍現已返防跟勦、閩軍仍向周家山一帶游擊、不難予以根除、黃道股匪、十八日再向順昌洋口竄擾、戴師十九日派兵一團增防洋口準備將匪圍殲、△杭州、駿擾浙沿海著匪周子祥股、玆經浙水警第二大隊在台屬洋嶼將匪全部撲滅、

容邑迎匪投誠大會

【西安】熊師十五日在容邑縣開歡迎共匪投誠大會、土橋等百餘村到匪首區鄉各主席土地經濟糧食勞勳各委員、赤衛隊各級隊長、及匪首王振西之妻劉桃花等男女三百餘人、均沉痛演說竭誠宣誓反對共黨、經當場發給反共自新證、不追既往組遊藝聚餐、到會者極感動、百餘村內匪民約二萬餘人、實惜等有均回籍宣化、

港滬社會瑣聞
艇內少女被情人砍傷
被害人謂被告奪金鍊

【香港】男子黃東(廿二歲現失業)被控於中央巡理府、謂其本年正月二十二日、在香港仔海口鴨利洲、第三二九二號A艇內、毆打及有意傷害十九歲少女鄭帶娣身體等情、此案由史司提審由當奴雲帮辦主控、查鄭帶娣爲艇家女、貌頗娟好、蒞庭指證、因傷勢初痊、顏容憔悴似甚痛苦、被告人則怡然自得、對於法官之問、及辯駁鄭女、詞鋒流利、關於案中情節鄭則指被告因借錢不遂而行兇、而被告則認女爲其情人、並謂、持刀要脅借錢而誤傷自己、史司研訊歷三小時、但以被告方面極力否認行兇、且須傳被告方面證人到堂作證、故將案押候宣判、茲將審訊情形紀後、開堂後、

鄭女身世　首主控帮辦當奴雲氏對官申述案由稱、原告爲一少女現年十九歲、尙未嫁人、在香港仔鴨利洲掉艇送客爲活而暗操神女生涯、正月廿二日下午一時、被告至鄭艇中不知如何發生爭執、未幾、鄭在艇頭大呼救命、滿面鮮血、當時有隣艇榜人鄭金娣聞聲出視、見狀、亦助原告求援、附近艇戶聞聲、紛紛鳴笛告警、後有兩差人馳至旁人告以兇手向山邊逃去、兩差于是跟踪將之追獲、當時被告下身祇穿一濕短褲、

行兇動機　至被告行兇之動機、據鄭女稱、被告因向共告貸、彼答以無欵、被告向之强搶金鍊、鄭拒之被告乃拔出菜刀向其斬去云但據被告人所供、則謂鄭乃其戀人、當日被告至鄭艇鄭向被告告貸被告無以應、鄭遂執刀向被告斫去、但爲被告所擋、因而誤傷自己云云

艇中留宿　鄭受傷後送入醫院留醫、至上月六日始痊愈出院、事後警察方面赴發生現點查究、查悉被告人于慘劇發生之前夕、曾在鄭艇中留宿、至次日凌晨四時離艇、當日正午十二時再至艇中、未幾此慘案即發生

鄭女傷勢　主控帮辦申述案由畢、繼由國家醫院牛頓醫生上堂、供述鄭女入院時之傷勢、據供前月廿二日下午三時、有一少女名鄭帶娣者、由警察送入醫院、該少女面部鼻喉左耳左手均有傷痕、共中以喉部一傷爲最重、該傷口可以致人于死者、該少女在院留醫

並非誤傷　至於鄭受傷之各部份、面部及耳鼻手等、或係因與人掙扎而致誤傷、但喉部傷口甚深、苟非有意、實無以致此云、被告辯曰、當時原告先行持刀斫余、但爲余擋開、刀跌落艇上、再拾起、而刀口竟向正自己喉部、余推之、原告乃因此而自傷其喉云、牛頓醫生再三對官申述謂以喉部傷勢觀之決非誤傷所能致者云

相識數年　牛頓醫生作供畢、乃由鄭帶娣上台作云供、儂現年十九歲、尙未嫁夫、爲香港仔鴨利洲之船家女、日中以送客渡海爲活數年前曾與被告晤面但未有相談、被告僱儂艇渡海至鴨利洲、以五仙之代價、載彼至洪聖碼頭、當日未有載其返香港仔儂艇則泊于鴨利洲

索借强搶　至二時之間、儂艇泊在鴨利洲、被告到艇、囑儂將艇籬放下、儂拒之、被告旋又向儂借現欵十元、儂以無錢對之、被告乃一手執住儂胸前所掛之金鍊、欲將奪去另一手則從褲袋拔出菜刀、向儂斬下、儂乃以手擋之、而被告第二刀又至、故儂無法閃避、遂被其斫傷、當事發之際、儂方午睡初醒、故身穿底衫褲儂幸將金鍊奪回、放回襲衣底衫袋中『原告供至此嚶嚶啜泣、頻此小手帕拭淚』

兇手跳水　當被告刀傷儂頸後、儂即倒于艇上、旋即起身、以手緊握喉部傷口、竭力呼救、當時被告即跳水向附近岸去、遺下兇刀在艇中、後有鄰艇之鄭金娣聞呼聲來察視、當即代儂呼救、並代儂將艇撐近岸邊、當時儂雖受傷、但尙有知覺金娣將艇撐至岸邊、乃載差人前往追捕兇手、

大上海旅館失戀女子自殺

【上海】南京路香粉弄大上海旅館來一女性寓客開二百十七號房間、自稱姓張名珠年二十一歲、本地人、不料至中午十二時一刻、該女客竟在房內、背人暗吞來沙爾藥水自殺、即經茶房發覺、急即車送醫院、救治之下、因服毒過多、即於下午六時斃命、當時報由老閘捕房派探前往調查、當場在該號房間內發現情書八封、俱撕成碎片、書中略謂人生最痛心之事爲失戀、旣失戀決速死、信封上書有本埠閘北共美路福泰烟紙店、玆悉該女客之眞姓名、實係董筱飛云、

俄傭婦被歇用煤氣自殺

【上海】法租界福煦路九百五十一號門牌西醫A.D.ALLENIN家、所雇俄籍傭婦、N(現年六十八歲)近因主人見其年邁力衰、將其辭退、一時氣憤、竟於前晚睡臥時緊閉窗戶、並將室中所裝煤氣開放、霎時煤氣外冒、滿室中、婦遂睡於床上、靜待死神蒞臨、爲主人發覺、正圖急救時、詎該婦已中煤毒過深、呼吸斷絕、身體冰涼、返魂乏術、

鹿胎沒香丸

根治經血不調 赤白帶下 久不孕育 一經服用 無不見効

婦科太王 藥料高貴、效力確實、每盒四元 每打四十元

(說明書) 函索即寄

發明　分泌液卵巢等 育等症之有效 遼靈於此乃發 有東壯年牝鹿 門家以最新科 者故對於女科

主治　紫黑成塊子 後發燒心跳 脹飽飲食少 數胎以上各 一有効劑也

特長　不姙振半產 發育不良難

定價　每盒四元每打四十元函購貨欵先滙寄費　在內說明書函索即寄

査鹿胎由化學之分析研究內含有極豐富之胚胎腺(即內泌液卵巢等)而內又爲醫治婦科子宮及經脈不調久不孕劑己爲世界醫學上所公認冷香室主人明用科學方法配製鹿胎冷香丸蓋採取原胎配以世界珍貴藥品聘諸藥物學專學原理抽取鹿胎內之胚胎腺配製以成諸病可稱效力甚大有效劑也婦科効藥鹿胎冷香丸專治婦女經血不調經前錯後經脈閉止經來腹痛色氣不宮寒寒冷赤白帶下腰腿酸痛夜不安眠心熱自汗盜汗癆病咳嗽氣虛血虧或胸思或子宮有病多年不孕或屢次半產連症一經服用無不見效藥力昭著誠婦科

本藥內含有鹿胚胎腺故對於婦女因卵巢而發生疾病者有效凡經脈不調及閉腰腹疼痛交接快味缺乏顏面早老因卵孕育者均有功效

龜齡機

最新補劑　減價特賣

龜齡機之特長　新藥『龜齡機』共配製原料純用青春動物之腺類等復加以高貴藥料由化學的操作製成片劑故効力甚大遠勝中國參茸數倍服下之後直入血管循環血中增進新陳代謝機能旺盛生殖能力四肢百骸莫不受益有健腦補腎益血强精之力凡老年衰弱青年腎虧記憶力薄弱或讀書用腦過度而引起各症均宜速服『龜齡機』藥片

龜齡機主治病症　久病體力衰弱手淫、斲傷營養不良、失眠削瘦、生殖能力減退、發育不全、精力疲憊、性慾減退、遺精腦神經衰弱、視力減退胃腸虛弱、消化不良、貧血、面色痿黃、交接快味缺乏、顏面早老、腰痛、耳鳴、眼花、及女子經脈不調、子宮寒冷、赤白帶下、卵巢發育不全難以受孕者均有良効

龜齡機特賣減價　『龜齡機』由本星期起按定價五扣計算龜齡機每盒定價一元五毛減價期內每盒售洋七毛五分每打七元五毛購者從速勿失良機外埠函購貨欵先惠郵票以可通用郵費敝房擔任

瀋陽鼓樓西西藥總批發
金城大藥房總經理

外埠代理

大連華西藥房　新京中西藥房　四平街大德堂　安東瑞祥泰　吉林五洲藥房　吉林中西藥房　大連德記全棧

瀋陽鼓樓西西藥總批發

鐵嶺和發久　哈濱球藥房　千金寨信仁堂　遼陽義和堂　普蘭店康德記　開原保康藥房　濱江亞洲藥房

江省中西藥房　公主嶺三合德　營口中西藥房　本溪濟生醫院　洮南德慶仁　洮南永和堂　洮南和發順

金城大藥房總經理

凱輯氏久咳片

每逢冬令、咳嗽猖獗、生死關頭可知久咳傷肺肺傷爲癆、祇有凱輯氏久咳藥片、內含、幾阿蘇(KREOROT)怪阿克路(GUAJACOL)衣必格(IPECACUSNHAE)爲止咳消痰第一良將、已爲各國醫士所公認並合以高貴品質製造爲片、以征誅咳嗽病菌、剷除痰喘癆根、定能旗開得勝、藥到病除、純爲治咳藥中出奇拔粹之品、凡經服此藥片、脫難者、無不道之救世仙丹也

主治、一切日咳、夜咳連聲咳、白痰咳、黑痰咳、黃痰咳、無痰咳、唾血咳、破金咳朝熱盜汗咳、心跳氣喘咳雖最日久之纏綿咳症服之、無不應驗如響請試用之、

試用服包二片國幣八分中盒五角大盒一圓

注意　每盒均有辦眞券一張無此券者定是假藥

美人嫁於何人

美病嫁於何人

青年慾火中燒情不自禁愛美人得美病今凱輯氏空前未有之新發明白濁斷根靈藥

巧拿淋丸

◇能治急慢性淋症

◇能治便白便血

◇能治睾丸發炎

◇能治久醫無效之疚白濁症因內中有三大之聖藥

(一)即純檀香油精SANTAL(二)沙婁兒SYLOL(三)梅天靈藍METHYLONE BLUE此三種藥品均爲利尿消毒、又合以殺菌滅淋、高貴藥品製造成丸、百醫百效、萬試萬靈、爲各國醫士、臨床藥用皆稱爲最新最妙良方也

每瓶國幣貳圓

以上二種良藥各省各埠中外藥店均有出售

總發行濱江省

泰華西藥商行

雜記

西子湖畔 黨治春闈

人生得意金榜掛名 娘兒低能花瓶倒霉

【西湖通訊】浙省普通行政人員考試、在省府大禮堂給憑花花絮絮、頗多可紀、

▲考員派別 三場考試、應試的都是黨政機關中級人員所以沒有落泊斯文、拆字先生的酸狀、不過濟濟一百五六十位、從服飾上顯露派別黨方中山裝、年青夥子、活潑潑地、藍袍黑褂者、爲省市府各科處人員、中有幾個八字鬚、後補科長階級、道貌岸然、小心愼重、反照當年鄉試光景 萬綠叢中數點紅的女考員、時裝襟章、滿面春風、

▲花瓶倒霉 這次考試、表面的確嚴格、考員進場、一律搜檢、甚至褲帶之微、也反覆細視、恐防夾帶、女同志雖稍通融、但不耐摸索的已面漲緋紅、到時又行搶卷娘兒比較低能、暗罵孜官可惡、同孜某君打油云『花瓶今日觸霉頭、手脚齊來都不够、革命秀士有份不、芳心卜卜跳難休』每場終了、形成得意失意兩大派、及格的眉花眼笑、嘻開嘴在同伴面前、自誇某科答得好、某題做得好、落選的、哭喪着臉功名絕望、垂頭喪氣、娘兒好勝、女孜員更披着嘴、板着臉、輕聲細語、不服自己孜案過得去、怎的考官不派司、大有『命也、運也』情慨、某君又調侃道『金榜掛名時——無份』『洞房花燭夜——且待』

▲金榜掛名時 五日晨、典試委員長黃主席(紹雄)起個大早、親醮墨筆題榜 實貼大門首時、省府樂隊大奏國歌、令人追想過去貢院風光考員已都擠軋看榜、見三場二十人、分等取錄、心花齊放、優等四名(李群珍、滕秉成、吳傑城、張光楷)更高視闊步、額手稱慶 下午齊集省府、靜候給憑、一體藍袍黑褂、襟佩紅綢名章喜氣洋洋、和典試委員諸巨頭合影時、宛似集團結婚、金榜掛名時、眞將洞房花燭夜了、省府禮堂也佈置堂皇二十人由樂隊前導就位、黃主席各員鼓掌以迎、憑證紅絲帶腰繫、由各人鞠躬接受據省府消息、優等四名、都以縣長任用、中等一至十名分發省府各廳副科長、十一至十六名、照現任升一級、並記名詮叙云、

我國當局準備研究 本年之全日蝕

先置根據地於黑河觀象台

【哈爾濱訊】今年六月十九日經北海道北邊、貫通西伯利亞平原於東西、十數年來、爲橫斷大陸之珍奇全日蝕、爲世界天文學界興趣之的、日英、美、俄之學者、在北海道及西伯利亞各行物色適當之地點、設置觀測所、而爲精密之研究、已行忙碌準備我國爲當其通行路之一端、亦不失此好機、盡力整準備等待此空中稀客來臨、即此項全日蝕、先由河穆爾河與烏蘇里河之合流地點伯力附近、以訪滿洲國、串通阿穆爾、掩黑河、呼馬之上空、由漢河往西比利亞通過、我國中央觀象台、得滿鐵電氣試驗所、電電會社及上海自然科學之協力、決定置根據地於黑河地方觀象台、在呼馬及哈爾濱、亦臨時設置觀測所、實施各種之觀測、本春以來、屢行關係者之集合着着進行準備、在黑河以滿鐵電氣試驗所岩竹博士爲中心、電電會社協力、專觀測當日全蝕電波所受影響、及上海遠征自然科學研究所員於地磁氣所受影響之觀測、中央觀象台、除協力是等外特在呼馬、備四吋之望遠鏡充當觀測、日蝕開始、及終了時刻之實證的調查、輻射熱之研究、及氣象特在上層氣流所受之影響等云、岩竹博士會於數日內前往黑河現地調查、至於滿洲國觀象台、因其創設日期甚淺、故對於觀測天文並無十分設施、又以資金及交通不便等關係、是故未能完全的設備然以氣象上觀之、其比較向多曇天的北海道、尙爲相當之狀態、如果關係者一同携手努力時、亦有達到好之第一日、本月廿二日因有公務來哈中之土佐林、代理中央觀象台台長往訪哈爾濱地方觀象台會談話如左、去年會在勞蘇布島施行頗大的觀測、然如今年似的橫斷大陸之舉、乃係很少的者焉、故各國學者頗持非常的期待、即日本方面亦在北海道施行大規模的觀測、現在正行節節準備間、惟滿洲國方面、因於氣象觀之、其比較臺天多的北海道、尙行非常適於觀測焉、日實地地側有京大等之希望參加、顧與去年底本內調查鬻忙、無如因爲交通不便、需欵浩大故未實現、即滿洲國觀象台方面、亦以爲創立日期甚淺、故現下對於觀測、氣象上特別注以全力、惟對於天文上因無十分設備故不能完全觀測殊爲遺憾焉、然而今承滿鐵電氣試驗所及電電會社並上海自然科學研究所等之參加、故擬盡以可能範圍內施行現正行準備間、此次日蝕如再過二三年後思及之時更能非常遺憾云、

拳鬪珍聞 小選手……▽ 身高一米

【巴黎電】現在巴黎拳鬪界、名望大者即羅馬尼亞人之阿烏列爾、特那君是該阿君身軀 僅止一米〇四 之矮男子、然而在羅馬尼亞、曾將九十五斤重量兩級拳鬪之猛者戰敗、獲得兩級之選手權而後來巴黎者也、至於巴黎之拳鬪界、則有法國鄉間出身之身高二米二八六、高個男拳鬪家喬爾久密直氏、而一般人甚爲驚服、正當此際、又有與此反比例之拳鬪出現、實在更令人大吃驚者、該特那選手現年廿四歲、身體雖然矬小、然其戰績、則爲六十次戰鬪中、有得勝四十次之好成績、據聞不惟僅成拳鬪家之一家、即其在故國時、對於蹴球、亦爲精銳的選手、故時常戰勝各大人小孩等云、

天山南路 發現有尾國

王者編蘆爲城 居民多事獵牧

【蘭州訊】崑崙山之託古茲達坂、即冷嶺之北、婼羌之南、有世界之處女地焉、是地約五百平方里、天然環境、峯連軸接、縣縣不斷、密林參天藤葛匝地、而雪山縣亙、故其地之廣、生物之種類、雖地理專家、亦無詳確之報告、往者若羌本爲由敦煌至天山南路之要道、巴噶爾亦係由於闐赴藏之捷徑、自前道湮沒、後道亦折毀於董福祥、人跡遂絕、初以爲此一中乃禽獸世界、杳無人烟、發現由來、在七八年前、有某纏婦、與夫口角、負氣入山、逃途不得歸、邂逅一野人、挾之至其居、歷數年始逃出言之鑿鑿、然以爲誕言前藏山洪暴發、自山中冲下數屍、居民驗其衣著、果如婦所言、始稍異之、旋驗其屍、則皆芉芉然有尾、長可四五寸、莫不驚怪至是方悉該地確有居民、後其事傳至古廝扎、青年探險、冒險好事者默拉納等數人、務欲前往一探究竟乃於客歲夏裹糧携械入山、行三日、遙見炊烟起自林中、隱約有鷄犬之聲、覓途而往、林盡豁然開朗則見平原漠漠、湖沼湛然、沿湖土方壘壘、一大闔閭也、比近野人以爲寇、鳴扎告警 一時握藤牌挺矛來門者、百十餘人、默拉納等伏地舉手示無他、野人團之、語言習尙、緜回、重譯慢語、雙方竟能達意、乃獲導至酋長家、屠羊爲宴、召頭目十餘人來會、視其衣係以野紵織成、上加天鵝毛之裘、詢以生活狀況則以獵牧對、固尙未知耕種也、而宗教信仰、於彼輩亦甚淡漠、幾不知崍經爲何事、又言其地人民類多有尾、以無者爲貴、有而斷之者次之其次賤民也故給事之徒、多屬部隆隆、翩然而起、至頭以上、則猶人也、生活狀況、則以政治制度、據酋長云、渠部僅係該『有尾國』之一小部落、其上有王、編蘆爲城、擁衆數萬乃百王之王、其家有雪種蓮花數盆芳香襲人、即爲王所賜云、默拉納等留六日、敎酋長釀酒、吸烟之法以爲酬、酋長大喜、臨行贈以乾脯、親送數十里、慇懃而別、於是此東方秘密國、遂傳遍天山南北路矣、

馬利皇后巨船

總噸數八萬餘噸 可載旅客二千五百餘人

大西洋上航程之消長、通來極爲進展、馬利皇后號巨船之艤裝、閒極順利、目下用職工約六千五百人從事工事期於本年六月作第一次航行第三烟筒、九月中亦可裝置完畢布列門號以後新銳續出第一線之大西行、以此一轉而入於代換期、莫列他尼亞先行解體、歐林比克、列瓦贊、亦纔遭悲運、法意德之新傾向、適爲促進頹勢的美國海船界奮起之機運、於是英國民澎湃渴望之世界最大最速定期船乃以馬利皇后號而表現之矣、

該船變更上甲板計畫、新設圍以玻璃之廣大比賽用甲板總噸數算入之內容積極大、豫料竣工後可超過八百萬噸此船開航時、當與諸曼底號正式締結航行協定、兩船當取相反方向航行也、

就該船模型觀之、其上部構造比諸曼底之流線化不甚徹底、其頭氣筒之配置似不無混亂之印象、且上甲板亦較狹窄、然煙筒及船橋之位置角度等、能保其均衡、全體外觀實不失其瀟洒輕快之優點、馬利皇后號與諸曼底號船客定員數如次、

	馮利皇后號	諸曼底號
一等	九〇〇名	八六四名
客房	一〇〇〇名	六五四名
三等	六五〇名	四五四名
合計	二,五五〇名	一,九七二名

最近日本一二新聞紙上揭載美國之檢討各種巨船計畫、期免誤解、據紐約某報載、美國擬造十萬噸超巨船二隻即使技術無難點然徵之從來往復、殊難首肯、其爲對馬利皇后及諸曼底號之宣傳乎未可知也、自一九二九年夏德船布列門竣工以來、大西洋上、又見有大戰前異常狂奮之昂騰、英美法代表的汽船會社、均發表完成超布列門級之新船、英法即時出以具體計畫之對策、美國則在費里斯氏主宰之下、組織設計委員會、經一年半之研究、得有建造六萬噸、三十一浬十九萬軸馬力電氣推進船二隻之成案、然終以設計擬案而止、合衆國航路會社、會有公室機關之配置類似布列門載客二千八百五十人之造船計畫、現已全然放棄、擬新造全長二百五十呎、速力三十六浬收容六千人之卡平古拉斯型巨船二隻、不久起工、不景氣之今日、能無多大疑問乎、以曼哈唐級卡平船之好結果、固可作好意的解釋但英法未必汲汲從事、自三萬噸、三十二浬之高速船以來、止徒羅列誇大數字、美國則觀其以往、亦有難信者在也、

姑妄記之 (十三)

紀曉嵐著

烏魯木齊牧廠、一夕大風雨、馬驚逸者數十匹、追尋無迹、七八日後、乃自哈密山中出知爲烏魯木齊馬者、馬有火印故也是地距哈密二十餘程、何以不十日即至?知穹谷幽巖、人迹未到之處別有捷徑矣、大學士溫公遣臺軍數輩、裹糧往探、皆糧盡空返、終不得路、或曰、『臺軍憚路遠、在近山逗遛旬日、譌云已往』或曰『臺軍憚伐山開路勞、又憚移臺搬運費、故諱不言』或曰『自哈密闢展至迪化(即烏魯木齊之城名、今因爲州名)人烟相接、村落市廛、郵傳館舍、如內地、又沙平如掌故而山行、則路既險阻、地亦涼荒、事事皆不適、故不願』或曰『道途既滅大半、則臺軍之額、驛馬之數、以及切一轉運之費、皆應減大半、於官吏頗有損故陰掣肘』是皆不可知、然七八日得馬之事、終不可解或又爲之說曰『失馬譴重、司牧者以牢醴禱山神、神驅之、故馬速出、非別有路也』然神能驅之行、何不驅之返乎?

◇奴子王廷佑之母言、幼時家在衛河側、一日晨起、聞兩岸呼譟聲、時水暴漲、疑河決、踉蹌出視、則河中一羊頭昂出水上、巨如五斗栲栳、急如激箭、順流向北去皆曰羊神過、余謂此蛟螭之類、首似羊也、埤雅載龍九似亦稱首似牛云、

軍中伕役離家十五載 一旦歸來妻疑爲鬼

出入槍林彈雨艱苦備嘗 鄉音雖未改面目已全非

【惠安訊】墩尾鄉王七成之父媽法、失蹤十五載、竟於日前回家、事節離奇、遠近傳爲奇事、玆探得前後詳情如左、

誤傳噩耗 查媽法於民國十一年十二月、出門訪友、會討賊軍調動、大拉夫役之際、王不幸在大橋兜被捕、家屬聞訊、央人運動釋放、未得要領、自被拉去後歷盡千山萬水、隨討軍備嘗險阻艱難、家人日望一日、年望一年、未見媽法回家、嗣過七載 有鄰鄉盧水元者亦被拉去、由外逃回、謂汕頭一役、夫役與軍士陣亡者約十之八九、媽法恐或不免於是家人四處抽籤問卜、均云媽法已死、

妻子招魂 有一次、其妻許氏在酣睡之中、夢夫慘斃、醒後益加悲痛、僉謂一去七載、如人尙在、應有音信、於是訛聽妄言、認媽法已死、爲其招魂居喪、並追薦功德、物換星移、家人對媽法問題、由灰心而漸消失、

淪落他鄉 及至去年冬十月、家人驟得一信、係媽法由粵寄來、并不蓋章、信中略謂『我被拉爲夫、遇險數十次、出入槍林彈雨中均幸脫險、如有盤費、當能回家』信外不署名住址、家人得信、將信將疑、再到各處抽籤、仍云人已逝世、家人以爲僞信、漠然置之、

憔悴歸來 迨本月九日晚、媽法突然回家、髮妻其疑爲鬼、是晚適許氏在門外飼豕、一見媽法面、驚愕萬狀、因媽法髮長數寸、面容枯瘦、衣履破敝、聲音亦異、其妻迷信甚深、以爲白日見鬼、大聲喊曰『鬼做鬼人做人、汝死做汝死、不可相驚』媽法聞言、將其抱住大哭、吾妻、我確未死、你毋驚駭、十五載離家、你已不能認識我乎』家人聞聲、爭出圍觀、其子七成、見父聲音未改、面目已非、兩鬢經霜、已非昔比、亦相抱大哭、十五載失踪、一旦返里亦不幸中之幸事也、

杜羲遺詞

【靜海通訊】邑人監察院委員杜羲、前因憂國在南京投湖自殺、曾誌本報、現南京方面、已立治喪處、並搜集其遺墨及作品、杜氏於庚戍初入關時會賦兩詞、玆錄於下

(一)迴文詞、柳橋新絮風隨久、久隨風絮新橋柳、春晚恨宜人、人宜恨晚春、又思狂醉酒、酒醉狂思又、秦近路多塵、塵多路近秦、

(二)浪淘沙、短燭泣殘紅、底事秋虫、聲聲腸斷舘娃宮、又使離人添舊恨、雲海驚鴻、悶煞老英雄、無那天公、傷心故國月明中、去里懷鄉誰管得 脚轉孤蓬、

今非昔比

張女士患皮病久治無效芳心焦悴難以言喻後服**兜安氏補血淸毒葯**霍然而愈遂得康健美之榮譽蓋皮病如瘡瘍瘰癧膿瘡等皆因血污血虧所致此葯乃淸解血毒補益氣血之極品服後不久病自全愈身体强壯

上海兜安氏西葯公司

各大葯房均有出售

註冊 商標 味の素

味の素 (味之素)

宰鷄做湯是烹調的要點、誰都知道的法子、但是現在有比鷄肉還好還利便的東西、用他作菜、立刻就出淸鮮的味道、是甚麼?就是味の素有了他一瓶、比有五隻鷄還强的啊!

家庭裡不可少的東西

(C—464)

切勿冒險!

君之腸臟如運行失序切勿冒險以霸烈瀉藥取快一時因此種瀉藥每易損及臟腑終使便秘愈甚君宜改用淸導丸此丸乃最新醫藥科學潤腸上品其性和平其效偉大絕無絞痛成癮諸弊山東青島館陶路二號萬國儲蓄會靑島分會劉秀冬君來書云『余前患大便秘結深以爲苦購服他種通便藥品每嫌力量過猛服後腹痛達數句鐘之久於是改服淸導丸大便乃日日行有序精神亦隨之暢快矣』淸導丸統治便秘肝火膽疾頭痛暈眩脹滿面黃口臭男女老少一樣靈效各藥房皆有出售或逕向上海江西路四五一號韋廉士醫生藥局購買每瓶大洋七角六瓶三元五角郵力免收

韋廉士紅色淸導丸 TRADE MARK PINKETTES REGISTERED

國民文庫七次徵文當選

歸去（十）

叟人

我的小弟弟跑出來，開門後他用着黑亮的眼珠，向我注視着，我終於禁不住的笑着說『你不認識我嗎？我是你的雲姊，他才和我握手，一同走向屋內去，頭髮斑白的老母，在亮亮的燈下靜坐着，我瞧見她老人家那付朽老的臉孔，眞要落下淚來，但終爲怕引起她的傷心，便急忙的用手拭去，女僕給我打了一盆水，我洗完了臉，隨便吃些茶點後，瞧瞧壁上的鐘只有七點，說些別的閒情後我才知我的老父親用着和緩的言辭，說出我來家的使命

『爸爸！我寄居故都的姑母家裡，平平的過了四年，幸託你老的福庇，我的身子很好，這點我眞覺着快樂自滿！不過我每每想起來，我的婚事總覺得有無窮的傷感我的終身問題，是應解決在你的眼前的，你老有掌握這種大事的權力的，當女孩兒的應永遠感戴着這種恩德，不過……他，我的未婚夫—太過於紈跨奢侈了，況且他終年在家閒居，不學無術的流盲，我索興和他結婚後，也不能成爲一雙有愛情的良好伴侶，爸爸！難道你寧願你的弱女曾經受過十幾年教育的弱女，給人家作個流盲的玩物？我看不如我們早日離婚，免得將來弄成悲慘的現象發生』那想到我這番提議沒有得效果也罷，反而受着我父親用他嚴酷的面孔向道我罵，

『你！你！是是的在你姑母家住了四五年，你知道我在過去四五年中，替你受了多少委屈？你倒不能安慰我反來和我爲難，你們女學生竟是有眼不認眞人，念了幾天書便嫌舊家庭的朽敗，竟學外洋傳來的惡習，結果弄成萬惡的現象出來，給人家留些話柄，你知道趙家是我惹的嗎？你的丈夫現在雖然賦閑，他的父親現在任X縣的監督，每月總有幾百千的進項，就憑着人家的餘蔭也夠你活一輩子了，並且你的丈夫不致永遠在家，靠着他父的門徑，什麼有學問沒學問，總可找到一個較好的位置，你們的生活該如何的快活呀！』難道金錢便是愛情的代換物？』我心裡雖然這樣想，但卻無勇氣說出去，我這時的心眞眞碎了，我的淚珠濕透了我的衣角，我早知道我有這次的失敗，但爲着我們的慾望完成起見，實不得不明知故踏這條絕望的歧途！我後有堅實的壁壘抵禦外界的攻擊，沒有柔韌的絲繩，細住我溫馴的心靈，後來我的老母微微顫動的說

『雲兒！你不要胡想了，命由天定，好在趙家的一切都很好，你不要恢心了』我的老母說完這幾句簡短的話後，似乎有無限的隱痛在籠照他枯槁的心神，屋內的空氣很寂靜，只有我母女的低泣聲在這沉靜的小屋內浮動着！

虹！我們幾年來的萍水相交，我預算便在今天結束了你從我這裡所得到的安慰，只有哀愁煩悶憂傷…等等人世所討厭的東西，我實在的覺得對不起你的誠摯熱烈的心腸，你溫和赤色的熱血已潤透了我這棵受創的心靈可惜我這懦弱的軀殼，不能再留在這煩囂的人世了，你對我的一切，我只望我在九泉下報答你，但這終竟是不可能的事，我始終的辜負了你赤裸裸的心田……我死後的枯黃眼簾，恐怕不能合攏了，我現在正像犯罪的耶穌徒，在上帝的腳下求最後的赦免，死之神在振勵她的翅膀不住的歡迎我，我將要承受她的歡迎，而離去這紅塵了，

虹哥，你聽着我的死音後當然要感到萬分悲傷，但哀傷終究是不濟於事的，況且這有形的死，的確不算得什麼，你是有爲的青年，我希望你在知道我死後，不但不要爲我悲哀，反要因爲我的死而努力而奮鬥，我的死是死在烈火似的家庭壓制下，我很希望你現在能修學養品預備將來作拯救在水火家庭中的呻吟者的先鋒，在你的生命途上，建築了一盞先進的明燈，隨函伴上毛圍巾一條，這是我平日在校的實習品，希望你能欣喜的收下，作我最後給你的禮物吧！

妹雲絕筆泣書

這是一封如何婉曲的哀書啊！爲盡了處女受家庭壓迫向死的情況他看完這篇淚點斑斑的信後，直睜睜的立在地上，在他周圍的一切都似乎失掉了尋常的狀態！『呀！她眞的死了？她將永遠的將她那副粉頸玲瓏，埋葬在黃土中？』他這樣的癡想着，最後他心內在冷笑着『呀！死了也好，免得再嘗這煩惱的苦味了』當他拿起那件用花包布包的毛巾看時，只覺得有無限的哀情，在這細細的針紋藏着，頓時她微笑時的醉渦，她黑黑的秀髮，她的眸子……她的一切都現在他的眼前了，他又覺得是一陣失望冷笑，虹此時知道他歸來的兩種熱望，都變成冰冷了，但又甘心殉情而死，作個時代下的弱者，於是便不辭他的雙親和妻，在清晚裡，悄悄的走出家門，向蒼渺的前途走去，自言自語的說『美麗的故鄉家庭，不是我長虹拋棄你，只是在你的圍界內，委實不讓我長虹活下去，我希望我再歸時，你變成一個快樂美滿的故鄉家庭！』朝陽照着他焦黃的面孔，這茫茫的人生正不知何處是他的歸宿呢！他悵悵的歸來，又悵悵的歸去了！（完）

一九三六一、十六晚

建國祝辭

國務總理大臣　張景惠

我國以王道爲政本，以忠孝爲教本

乾綱維張，邦基日固，玆與薄海民衆、共迎建國四週年紀念日，舉此盛典曷勝慶祝，恭惟創業之初，肇興之後，友邦之仗義援助，始終不渝，而我官民之深體兩國不可分離之關係繫，供職服事，咸出一德一心之誠，以克收三年有成之實功，景惠、尤所感激弗能措也，厚望衆志成城，親仁善隣，宣

皇化于中外之遐而安

國運于萬禩之永，令此紀念日，有光無窮，藉之祝之

康德三年三月一日

林語堂

新著一書得版稅十萬元

這幾年來，單靠弄弄筆桿而有富麗的收入，過着很舒服的生活的，恐怕只有林語堂一人了，記得五六年前，林語堂在文壇上還不怎樣得意，不料這幾年間，竟一旦飛皇騰達，不特在國內有幽默大師之號，甚至在國外亦頗有聲譽，在國內出名，當然是靠了論語半月刊，在國外呢，便是靠了他能夠用英文寫作，因爲在國外投稿，報酬大和很豐厚，所以林語堂居然也稱起富翁來了，最近又聽見他收入了十萬元，這十萬元是他的近著『祖國和同胞』的版稅，這本書是他幾年來的一部精心之作由『大地』的作者賽珍珠介紹到她的後夫所開設的書店中出版，每冊定價是美金三元，每本他可以抽版稅十分之一，據說初版十萬冊現已賣完，這樣一算他可以得到版稅三萬美金，等於國幣十萬元左右，

以一部作品而可以得到十萬元的收入，這是在空前未有的一回事，便是林語堂本人也料不到會這樣值錢的，現在他越有錢了，憑了這一枝筆，居然成了小資產階級了呢，

國民文庫第七次徵文當選

轉變（六）

李郵

房門吱的推開了一個縫，熱氣隨着湧出，一個老太太的頭探出來，以驚異的眼光看住了志新，志新走上去叫了一聲『媽』老太太怔住了，半晌呵的一聲明白過來，眼睛立刻濕潤了，

志新進了屋，脫去了被雪潤濕了的大氅，

母親傷心得說不出話來，娘倆默默的相對着，志新落下淚來，他想跪在母親的面前表示懺悔，

『我……我……只曾想你死了，不曾想你還能好好的回來了，這不是夢嗎？』她哭起來，

『媽！兒子太不孝了，使你老傷心……』以下想不出適當的慰安話，屋內又沈默了，

進來一個十三四歲的小姑娘，一眼望見了志新，很清快的叫了聲哥哥，拉了他的手，不住的打量他哥哥的衣服，當她看見他母親落眼淚她也悽然了，

『媽！孫瞎子的卦眞靈呢前天他不說我哥哥年前準回來嗎？』

老太太收了眼淚打了個咳聲，

『孩子你出門，怎就不來封信，事變時候，死活的消息傳說不一，媽晝夜惦念，心就像被什麼抓去一樣的難過你想媽就只你一個人，你有個差錯，媽也不望活着了今年春天，我又犯了咳嗽病三四天未吃東西，那時一想起你來就哭，媽想就那樣悽涼的死了，兒子不在跟前，想見一面都難，眞和沒兒子差不多少了』

志新沒有說什麼，他低着頭不敢望一望母親的臉，

『媽！我哥哥的臉瘦了，嘴邊也長鬍子了』小姑娘以十分悽傷的眼瞧瞧他哥哥，又瞧瞧他母親，

『咳……』母親又長出了一口氣，沒說話，屋內寂然了

外面的風勢更大了，雪花打在窗上紙沙沙作響，一股尖銳的風，由窗隙鑽進來，母親覺得屋裡特別冷，出到外間，收進一盆火來，讓兒子烤，娘幾個就閒談起來，他們各人的心中交織着悲喜的情緒，

他由母親的口中，知道他父親上縣打聽關於他的消息去了，于是他明白了老人對於子女愛的眞摯與熱烈，他慰安得流下感激的淚來，

天色快若暗下來，父親方沒聲動的踱進屋來，當他一眼看見了志新，驚異得哭不出來，笑不出來，怔怔的兩個眼睛，直覷着，在結了霜的短鬚中間的嘴唇不住的顫動，可是話不能響出，半晌方嘆出一口氣來

『咳！你還回來啦』他心裡痛快而有希望了可是他暫時的情緒，還很悽噓哀感的頹然坐在炕上，

志新給父親行了禮後，就訴說他不回來的因由，並表示從前不顧家的悔憾，

『我想你已竟被大礮炸死了呢』父親似乎是生了氣，

『不然就不死，也不能回這個窮家，還不跟好朋友跑關裡去嗎！至於我們想死盼死那也滿不在你心上』

母親的心是軟的，覺得老爺子說的話太使兒子難堪了不等他再往下說，就打斷了他的話頭，

『你看你，移子未回來咳聲嘆氣的想，一回來你就死的兒了一大套，本來孩子的心裡就夠難過的了，還提過去的事幹嗎，留得青山在不愁沒柴燒，他回來，我們就謝天謝地，一顆心算落了體了』

父親也寒心了，淚眼汪汪的，但是男人，總是剛强，他雖很難受，酸意只在鼻腔喉內流轉咽嚥着，不讓眼淚流下來，

志新規矩的站在地下，他眼睛無視的向下垂落着，聽受父親的責罰，

『吃飯了嗎？』父親的神氣似乎轉過來，

『沒有哩，爸爸我餓了，媽你放桌子吧！小姑娘放起刁來，

一家四口，吃着團圓飯，除了志新心裡還感着痛定之痛，』着感激的淚，胡亂吃了一盌飯，就落下了，父親母親今晚上的飯吃得似乎很香甜了，

冷落的張家，居然熱鬧起來，鄉里親朋都紛紛來打聽志新的父親，很高興，時常對大家說，

『一輩子一個兒子，出外二年未回家，我們只當死了現在居然回來了，據他自己說眞是死裡逃生，這我們也算重回得兒子，過了年我殺口猪，再吃一次，得兒子喜酒』

母親當着人，不住報怨父親，說『因爲他希望兒子當官，纔差一點沒把兒子的性命送掉了，這回我絕不再讓孩子走了，這年頭，年青人出門說不準遭什麼不幸的事呢』

父親被事情嚇怕了，他也不願兒子再出外謀事，于是志新就安閒的留在家裡，

一個月過去，舊曆年關到來，志新因爲會寫字一時成了忙人——今天東家殺猪，請吃血腸，明天西家請吃飯完全爲的求他寫春聯，

志新的父親，今年特別興會淋漓，買了很多的神紙，老早的催促志新把他小心的貼起來，一時滿院濃紅大綠志新也覺得怪有意思的，

千門萬戶曈曈日，總把新桃換舊符的新年到了，志新的家裡和別人一樣吃着很好的飲食，父親母親忙着供神佛，打掃屋裏庭院，小妹妌穿上新衣服，就嚷着叫志新領她上西院王二大娘家玩去她唱着舞着，快活得連飯都不想吃，

除夕，院中亮上玻璃燈，屋中香煙撩繞，臘燭高燒，母親和妹妹捏着餃子，父親把一掛一千響的大炸，向長竹竿子上纒，並從炕席底下拿出二十多個二响，叫志新看，告訴他這是從一家頂有名的炸炮舖買來的，响的利害，看光景老人的心裡，滿都是快樂情緒，

近代世界文豪剪影（四）

藝術是始于表現、終于表現『不描畫的畫家』『不作詩的詩人』

這種說法除比喻而外，什麼意味也沒有、這、是比說『不白的白墨』那樣爲更愚笨的話，

不過，奉錯誤的內容偏要論者、也是危險的，恐怕比奉錯誤的形式偏重論者、在實際上更加危險吧後者至少也給了殞石作爲星星的代替，而前者、却是見了螢火也當作星星的吧，我於素質數育，從其他之點，所常戒心的，就是不被錯誤的形式偏重論者之喝采所浮動這一事、

拳讀偉大的藝術家之作品時、我們往往爲其偉大的力所壓倒、其餘的作家雖有也如無見了、恰如看了太陽、一轉眼時，周圍只見薄暗一樣，我剛剛讀戰爭與和平時、不知怎樣把以外的俄國作家都輕蔑了，但，這是不正當的事，我們在太陽之外　也應該知道月亮和星星，歌德在嘆服于米開郎琪羅意大利文藝復興期大畫家(大雕刻家的)最後之審判（大壁畫）時、對於輕蔑梵底岡(教堂)的拉飛爾（同時代大畫家）這事，也有多少的躊躇，

藝術家爲了作非凡的作品，出賣靈魂給惡魔的事在時與場合上也不能兼行，還不消說是我也不能兼行的意思，比我不費力地行了的人，也有的，

藝術及其他（4）

介川龍之芥作
須白石譯

昔者塞尚（後期印象派始祖）聞聽了『特拉克羅阿(浪漫主義宗師)在恰好之處描花』這樣的批評時當眞地反對了、塞尚是只打算說拉克羅阿麼也不知但在那反對之中、塞尚自身的面目却明白地顯露了如爲了爭取藝術的感激或把捉必然的法則、雖萬死也不辭——是這樣可怕的塞尚的面目、

活用這必然的法則、即所謂技巧、此所以輕蔑技巧者、開始是說藝術不可理解、不則就把『技巧』這一語放到壞的意味上，不出這二項之外、把它放到壞的意味上而如何如何地作成作稿者，是以菜食當作客嗇的別名、據天下菜食論者悉數呼作白癡一般的人、這樣的輕蔑有什麼用、凡藝術家『都應高上加高、磨練技巧、上述兒雲林的例、他那種爲了要生效果而把松枝伸在一方的訣竅、是應該吞而食之的、且靈魂寫、用生命寫這樣金玉似的話、向中學生說教也可、

尊敬單純、但藝術上的單純、是極複雜的單純、是木枝木絞而又絞的單純要得到那單純、怎樣的創作之苦勞也得積起來、不曉得這個的人雖閱萬劫流轉、也還只是小孩子嚕哩嚕嗦的喃喃、達姆司蔵納（紀元前三八三年一三二二年叙里西里的政治雄辯家）以上的雄辯吹牛而已與其是如此輕便的單純，倒無寧是複雜的東西一面或可略近於正當的單純也未可知、

危險的，不是技巧，是驅死技巧的小機巧、小機巧往往容易把眞面目不足之處蒙混化，很慚愧，在我的惡作之中、也有只是這樣小機巧的東西、這恐怕即是我的敵人也喜於承認的眞理吧、但是——

我所想安身的性質、是歸到高超的品格、這、也使我有擅落成風流鬼之懼這性質不消滅、我就在人前、在自身、都要使我的眞實明明白白、就是對於自己或他人的意氣、也不能不防範着長出殼來、我所以不憚於這樣饒舌、也是爲了這、漸漸的、我也已近了不能再拚命、不再得意的時候了！（完）

（譯自芥川雜著集點心括弧內譯者註）

光輝異朗　適用耐久　品質優良　價格從廉

新京日本橋通
總批發處　伊開商店
電話③ 二〇四〇　五七五一　六六八七

片山齒科
新京日本橋通秋林洋行對過胡同

大同報社廣告部
電話二・二〇九六番

中國銀行
資本　銀元四千萬元　◇　資產　超過十萬萬元

營業要目

存款	定期存款　穩固利厚　隨時抵借 往來存款　領用支票　收付便利 特種存款　憑摺收付　手續迅速 中外貨幣均可收存
匯款	種類分電匯票匯信匯 分支行遍設各埠均可通匯 世界各國均可通匯
押款	進口出口國外開信用證均可辦理
代收款項	本埠外埠國內國外概可承辦
兌換	中外貨幣日有行市價值克己
放款	抵押放款貼現放款
通信代理	通信辦事並代顧客辦理國外通信
賣買證券	顧客委託承辦買賣

南北滿分支行　瀋陽　哈爾濱　新京　吉林　黑龍江　綏化
大連　安東　營口　開原　公主嶺　山城鎭　錦州　通遼
（電報掛號六八九二）

純良無鉛
双美人牌花粉
對於您的麗質、有上品、優雅
新鮮、自然、四種魔力的化粧料
流行美的白色
青春美的桃色

第威德補腎丸

▲須有强健父母
▲方有强健子女

世有强健之父母、然後有强健之子女、設或爲父母者、因腎部虛弱、以致常患骨痛腰痠、遺精便濁等病每多嗣續無望、即幸而得之、其不羸弱夭折者、幾何哉、是補腎健身、爲父母之天職

專治　腰痠背痛　風濕骨痛　筋骨疼痛　遺精便濁　以及一切便溺症等
●各大藥房均有出售
滿洲國獨家經理
營口　源來盛祥行

爆進

躍進大滿洲國

雄大的威力及其名聲

以補血強精劑界之名星夙在全滿洲國及華北一帶以其優秀卓越之品質發揮其強大壓倒的威力駕凌其他同種品而漸次風行宇內的補爾多壽

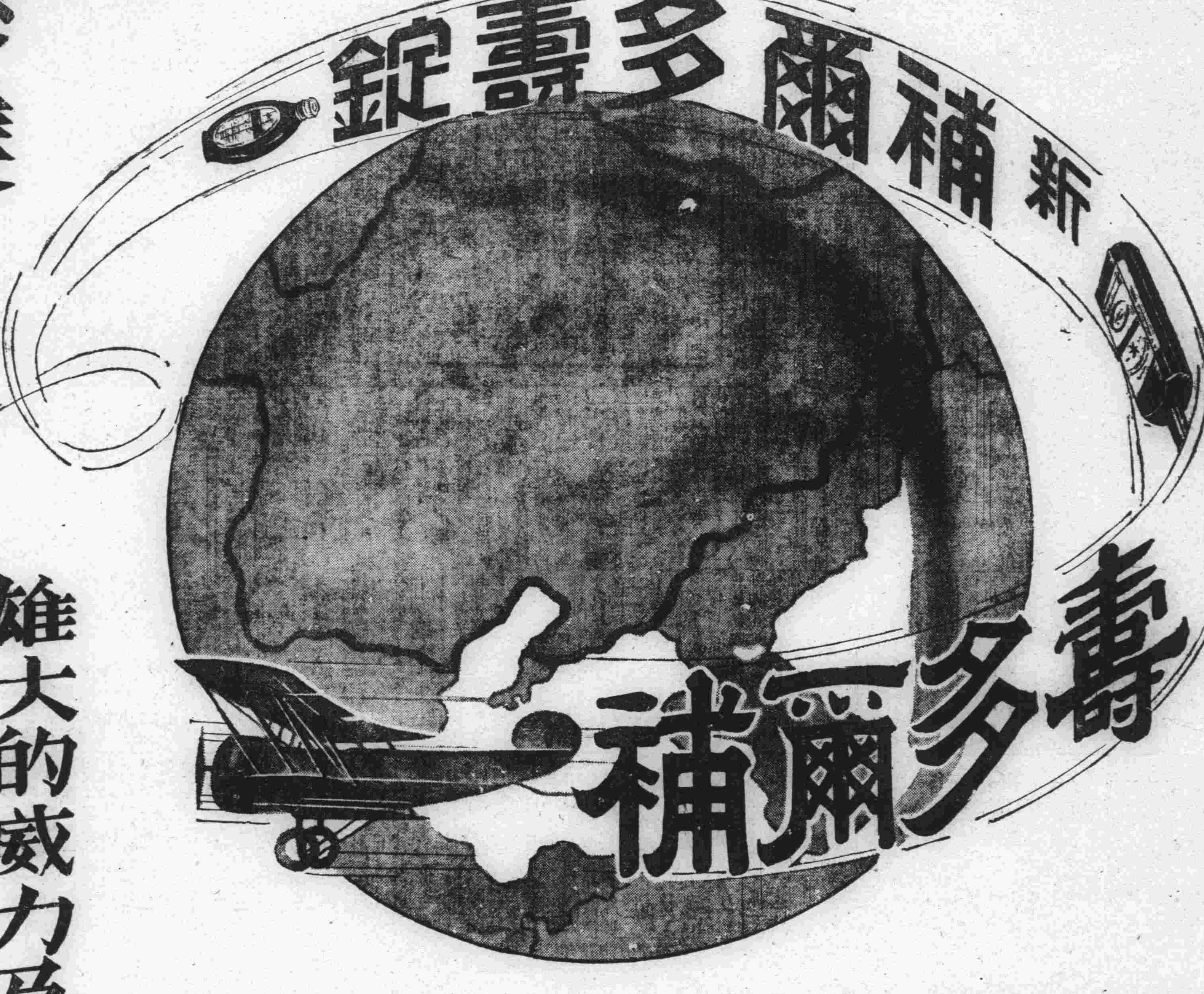

補爾多壽者乃爲身體營養上必須不可忽缺之寶貴營養素、和製造血液唯一主原料、精煉配合而成之品、又此之主成分與人體肝臟內必需貯存之「生精造血素」乃是同一組成異曲同功之品。故能極合理的增生補充消耗之血液精力、一掃貧血虛弱等疾病原因能從根本的健強身體。而爲最適合吾東亞人體質之強壯名藥。現爲日本全國各官私立大學醫院指定採用、朝鮮臺灣以及各地大小醫院莫不一致使用。卽吾滿全國及華北各地官私立醫院。各地名醫大家同聲讚美。無不爭相購用、現已譽滿全國流行宇內。足以證實本品効力之如何。可知決非吾等無稽誇張。故凡患下記之疾病。請沒猶豫的快々的對病撰服其中之一品。定能使貴恙早痊、迅速恢復潑溂之健康也。

新補爾多壽錠

希望安然生產・厥唯本劑最妙

從前對於姙婦、曾盛行應用鈣劑、其後醫學長足進境、益加研究、依最近之學說、則於細胞學上有親和之品、例如鈣質若非依蛋白質、來其精等之媒介、鈣質卽被吸收而不能奏効之事、遂至爲醫界所闡明之也。

新補爾多壽錠乃含存吻合上記學說的蛋白質來其精甚爲豐富。復併有最容易吸收的動物性鈣質、故其吸收率沈着率決非單純鈣質之所可比者也。

更含有於貧血上有偉効的骨髓和爾們、或有構成血肉作用的消化性蛋白質及鐵、燐之者所以於產婦人科及產院等以安然生產之保健藥、而重用之所以也。

補爾多壽藥分下記之五種各有各的專効對病自由撰藥

純補爾多壽　血虧體瘦、月經不調、病後衰弱、老衰少弱之人宜服

含砒補爾多壽　頭痛腦弱、神經衰弱、皮膚病疾、虛弱過甚之人宜服

含碘補爾多壽　楊梅精毒、瘰癧鼠瘡、外症血濁、易於中風之人宜服

規那補爾多壽　胃不消化、戒煙以後、胎前產後、病後虛弱之人宜服

拐阿可路補爾多壽　各期癆病、喘息氣急、傷風咳嗽、日有盜汗之人宜服

凡患下記諸病之人若服補爾多壽立見不可思議之神功

病中病後的衰弱之人
精力減退之人
性慾不振之人
肺病梅毒之人
神經衰弱之人
月經不調之人
產前產後的虛弱之人
爲慢性胃腸病所苦之人

株式會社 藤澤友吉商店製藥廠

大連支店　大連市山縣通七番地
支店　東京　京城　奉天　上海
總店　大阪市東區道修町二丁目
總經理　日本賣藥株式會社

國都建設驚人邁進
壯嚴堪以誇耀東亞
年來新建築之統計

隨國都新京之積激發展及人口激增、各官共會社、特殊住宅、及一般新建築物、已行加速度的建築、在建國僅四年之今日、已完成東洋可誇之一國都矣、茲調查建國以來經國都建設局之手、在計畫區域內新築之建築物如下

△大同二年度完成者

官公會社七所、工費一、五八六、九五四圓、特殊住宅五四七戶、工費二、六二四、一三一圓、一般大小建築物一六〇戶工費九五〇、〇〇〇圓、計七一四戶工費、五、一六一、七一四圓、

△康德元年度、完成者

官公會社十一所工費、三八八三、一三四圓、特殊住宅九七一戶工費、四、二四〇、一五六圓、一般建築一、〇六〇工費、四四九一、九五〇圓、計二〇四二戶、工費爲一二、六二三、二四〇圓、

△康德二年度與三年度、完工者

官公會社、比較前年、雖無大差異、而特殊住宅及一般大小之建築物、較大、同二年度建築物、約增築四倍以上、官公會社十一所之工費爲五、二〇七、〇〇〇圓、特殊住宅一、二二五戶工費爲六、〇二八、〇〇〇圓、特殊住宅一、二二九戶工費爲六、〇二八、〇〇〇圓、一般建築物二、二一〇戶工費爲一三、一一六、二五七圓、累計六、一〇二戶工費、爲四二、一三六、二一一圓

△現在建築中者

本年度繼續建築者、官公會社七所之工費、爲一一四五八、一四四圓、其他特殊住宅、及一般建築物爲一九〇戶、工費今尙不明云、

極力鋪裝道路
以期交通日趨圓滑
應乎新興市街急激之發展
國都建設局去年末之事業

回顧康德二年內、國都建設局所實施之業跡、主要省如左、

道路工事

應乎新興市街急激之發展、以期交通之圓滑、對於主要幹線、極力施行瀝青油鋪裝以資高速車輛之交通、同時選補助幹線、鋪設小鋪石鋪裝、此爲暫定的馬車道、以謀建築材料運搬費之低下、一方對於連絡此業幹線之各路線、鋪設各種之裝道、以爲努力各種車輛交通之圓滑及防止發生危險之事、即以縱斷市街南北之大同大街、直達南嶺、以興仁大路安達街、爲完成街市之循環交通方策、而同治街興亞街豐樂路等大建築之附近、則爲鋪小石道路、庶馬車易於運送、對於急激增加住宅街商店街其全部連絡鋪裝、業已完成、一方、考慮例年之洪水爲災、在和順鄉一帶之街道、構築治水堤防、俾市街脫却雨期中之雨水威脅、且架設可誇於全滿之壯麗的東大橋一座、俾東站及工場地帶之發展及交通量之增加要之、本年急激經營、發展膨脹、傾注全力於國都交通之圓滑化、及鋪裝路面之普及化、更以明春爲期、實施鋪裝路面之高級化、幅員之擴張、及依最新理論輪轉制度之交通圓滑化等、以策國都之道路完全、茲將上年之實績數字、表示如左、

道形築造

	去年	開局以來
總延長	四二、三三四米	二四四、〇八五米
面積	七九七、七五七秤	四、〇四一、七一五秤
宅地造成面積	二七九、九〇〇秤	七〇〇、〇五〇秤

鋪裝築造

	去年	開局以來
總延長	五一、七〇一米	八二、三七〇米
面積	三一〇、二四〇秤	四九四、二三五秤

~滿日防疫聯合會議~ 滿日防疫聯合委員會、三日午前十時起、在中銀俱樂部開會【寫眞】即會議時情形、

吉林鐵路局 國防婦女分會 六日行發會式

【吉林電話】吉林國防婦女會吉林鐵路局分會、發會典禮定於三月六日、午后一時起、在吉鐵四層樓會議室盛大舉行云、又該分會會員、共有二百名所組織云、

滿洲調查機關 已成立聯合會

爲交換調查資料、統制調查增進能率起見、自從去夏以來、繼續開會之滿日調查各機關懇談會、因此次更期一段謀求密接之連絡起見、於二日下午四時半起、在中銀俱樂部、關東軍、關東局、滿鐵我國政府側各機關中銀等代表者二十餘名出席、互行協議之結果、結成滿洲調查機關聯合會、決定將來、在滿洲確立產業調查根本方針、在該席上已任命各委員云、

友邦第四次移民 入殖地狀況

日本拓務省第四次農業移民本隊四百名、定三月初旬、預定到達入植地、但先遣隊九十六名中、日本第一拓務省訓練所生徒二十一名、已於昭和十年十月一日、到達現地、又哈爾濱所在國民高等學校生徒四十一名同年十月廿八日到達現地、樺川縣向陽山所在國民高等學校依託生二十一名、於同年十月一日、及三日各到入植地、並依左記之區分以着理本隊入殖準備中、

△哈達河地區五十四名

哈爾濱國民高等學校生徒四十一名、日本第一拓務省訓練所生徒十三名、

△城子河地區四十二名

向陽山國民高等學校依託生二十一名、日本第一拓務省訓練所生徒二十一名

查入植地之哈達河及城子河、在三江省地帶、密山縣第四區、係商租地之一部、面積十四萬二千六百八十三晌、該河由穆稜河本流南方北流、哈達崗臺地縱貫南北哈達河、城子河即由此區分該先發隊九十六名、入植後各依指導員之教導、着手操辦、各營同時關於水道開拓工事、以次及本隊入植之準備諸事宜亦積極整備、城子河地域、須由穆稜河本流引誘水路、現用苦力三百八十名、開鑿水溝中、但該地係造粘土之濕地、且屬草原、故擬剷除草根尤相當爲難工程、聞其中已完成大部分、哈達河地區由哈達河支流取水路、工程比較容易以俟氷解後、即着手開鑿水路工程、房屋方面、當先發隊到達同時、即收買新建之滿式房宅四處再加修繕、四周掘成土壕、圍成鐵絲網、鑿井泉爲合同宿舍、但本隊宿舍之家宅、暫借用滿人房宅居住、以俟解凍即着手興工建築、刻下建築應需之材料等、業已全部準備妥協、聞本隊員爲四百名並合先發隊、在哈達河地區組織爲二百戶、城子河地區三百戶、與移殖地外部之交通、城子河地區、由穆稜河本流通鷄見有唯一渡船場、哈達河地區、有通平陽鎭東海站之道路、鐵道悉造開通、交通頗稱便利、又治安狀況、比較頗爲平靜匪賊現已歛跡、唯與哈達河北方勃利縣之交界地帶、今尙有共匪、土匪出沒、但本隊入殖之同時、該地方一先殷盛匪團巢穴、當然殲滅查此次之第四次移民本隊員係由全國一般所招募之三十五歲以下者、獨身、家族混同一處、昭和十年八月在山形茨城、兵庫、熊本四縣、關於移民須知已訓練告終云

丁實業部大臣等 在吉林演講 以宣揚建國精神

【吉林三日電】於當地之建國精神作興週間、在全市民感激中已屆第六日於三日午後六時、在日本民會公會堂、開日滿共同大講演會、今次講演會、有中央所派之實業部大臣丁鑑修氏、平島協會事務局家長、關東軍花谷參謀等名人出場、故對於該會將增加不少光輝也、講演者及題名如左、

滿洲國之國是 丁實業相
建國之理想與吾人之覺悟 平島協和會事務次長
未定 花谷參謀
滿洲國建設之進步 李省長
建國第四週年 中野總務廳長

丁實業部大臣等一行定於今日午後一時十四分列車去吉

普濟會施療班
一日起亘兩月間巡迴各地
從事民衆施療工作

民政部衛生司、爲行恩賜財團普濟會施療班派遣事業實施、計自三月一日起、在二個月間、巡迴左記地方、從事民衆之施療、一日已自新京出發、因鑑於去年度派往熱河、濱江、龍江、奉吉地區四班、治療二萬五千人、受不少醫療機關之地方民以絕大歡迎、本年度定行春秋二回之實施春季事業已着手

△班及地區

第一班長大原憲以下二名黑河省、興安東北兩省、第二班長坂本享佐久氏以下二名、間島省全縣下、第三班長樋高直氏以下二名、錦州省管下、又秋季則第一班三江省、第二班、吉林省、第三班安東省云、

在圍山子附近 襲擊匪賊 秋元日兵陣亡

【哈爾濱電】寧安縣蘆家屯守備隊長、於上月二十八日下午、使部下〇〇名、出動圍山子方面、在圍山子附近、急襲匪首不明敵之匪約百六十、將使匪完全潰滅四散、而戰鬪因至夜、詳細情形尙未不明、而觀測敵匪受害甚巨之模樣、又討伐軍上等兵秋元正義氏、原籍日本枋木縣那須郡出身鹽職壯烈陣亡又一等兵渡邊貞一大竹兼一兩氏、均受重傷云

第四軍管區 親授軍旗到哈

【哈爾濱電】三月一日向第四軍管區親授之軍旗十一面、茲由多數官長士兵護衛之餘於二日下午二時四十分由新京開到之列車到哈、郭司令官、以及第四軍管區部隊、省公署、市公署、並滿日各關係機關、市內各團體、學生均皆到站歡迎、迨軍旗下車後、即在站前廣場舉行奉迎會、繼之即往市內遊行、並預定軍旗在第四軍管區司令部謹留一夜、次日(三日)即搭上午七時五十分車、分別恭送所屬部隊云、

本報招考女記者

本報編輯局至急需用女記者二人、年齡二十歲左右、須在中等學校畢業、希望者可親帶履歷書畢業證書及筆墨於即日上午十時或下午二時來社隨時試驗

編輯局啓

施行新稅制 房地捐征收

【哈爾濱電】哈爾濱特別市公署、自新稅制實行後、對於市內之房地捐尙未徵收、該署現已調查完畢、決於月之一日有通知書七千餘份先期送達、以便激納、附有抽籤獎彩票一紙、以資獎勵納者籤云、

對防疫功勞者
民部大臣授感謝狀

自從大同二年以來、對於滿洲百斯篤猖獗地之對策、曾絕經大的努力、故民政部衛生司對於農安通遼方面辦理決死的防疫事務之縣公署職員、以及地方法團、及其他之援助者、所有功績曾經調查間、茲擇於三月一日建國紀念日之期、由民政部大臣的名義向防疫功勞者頒發感謝狀、至於受領賞狀者計五十四名之多云、

急行停止
機車之車瓦損壞
=致幸免顚覆=

【大連電話】豫定二月午前八時四十分到大連車站之第十六號急行旅客列車、在州內廿里臺、與金州間進行中、因爲寒氣、損壞機車車瓦、列車因急行停車、得免脫軌顚覆松岡總裁、由新京歸連、乘用該列車、惟總裁由事故現場、偕同藤井秘書、徒步行至車站、由該站乘滿鐵汽車而歸大連、又該十六號列車、約遲四時間、過正午、始到大連車站云

癮士屍體 連日發現

新京市面、每屆冬期、時有嗎啡癮士倒斃途上、破衣垢面、日有所見、幾無日無之歷年皆是、謂之爲京市冬期特產、亦未爲不宜、每冬是等倒斃、尸體亦有相當數字此乃京市一般人士所共知者也、自入年以來、氣候稍爲和暖、路倒尸體、遂亦暫時減少、近日以來、本京氣溫除在午間較爲和暖外、晨夜寒氣、襲人依然、癮士尸體又隨之出現、即於昨前兩日爲記者所目覩者、則有三四具、計東三馬路東頭一具、頭道溝北平棧南小橫巷內二三具、今於三日午在日本橋南部北側小巷內、又有倒斃尸體一具先後抬埋云、

收集無業遊民二千
設市立職業所
經費十萬設在南嶺

治外法權撤廢、及滿鐵附屬地移讓、迫於目睫、我國傾注全力、擴充新設各種機關特別市公署、根據於五族協和、王道樂土之建設、隨最近農村之疲弊、集中都會之滿人浮浪者、及抱青雲之志遠行渡滿、無職業之日本浮浪者、其他朝鮮人、俄人、及蒙古人等、每年在結氷期間、集合新京街市、擬將是等收容一千數百名之浮浪者授以職業、使眞謳歌王道樂土、已進行種種計畫、待至四月解氷、作爲浮浪者之救濟機關、以經費十萬元、決定在隣接南嶺之現在救濟院新設市立職業所、該職業所無滿日人之區別、收容在滿五族之浮浪者約二千名、在所內使從事各種家內工業、及屋外勞動、漸行養成獨立獨步、送出實際社會之計畫工程俟四月解氷期、即行着手、由本年之結氷期、即行收容、而其實現、各方面正爲極大之期待、據植田總務處長談話如左、

近年因農村之疲弊所連故遊手浮浪者之注集都市非常繁多狀態、而警察當局對於等遊民曾經驅逐蚊螂似的驅逐之、此種方法雖善然而於建設王道樂土之根本稍有關係、故憲兵隊本部馬場隊長、與韓市長等擬相應眞正王道國家之精神取法、對於此等浮浪者建設一救濟場所、以資挽救、嗣經諸種的研究結果、決意以工費十萬圓在南嶺新設一收容浮浪者一千名乃至千五百名之市立授產所、該授產所係根據五族協和之精神、不問滿日國籍之浮浪者全行收容對於一部分者授以家內工業或印刷、及縲草繩等業、其對於室外之勞動者使之共同耕種市公署之土地、以供收容者互相食用或者到石頭山打石、以及撥到其他官廳住宅等小修繕、再進一步言之支給一定之資金使之打掃煙筒、以資研究自食自力之心、如斯則將來全滿各都市當有此種場所之建設而行收容浮浪者也、比時可以借鏡本公署之舉辦、而作根本的參考焉、

中銀及電電俱樂部
捐鉅額慰問袋
=關係者表示非常感激=

對於勤募國軍警察慰問袋其二月底截止已經突破十五萬一以上、故關係者感激非常本一月二日、有電電俱樂部千五百圓、中銀千元共捐助軍警慰問袋代金二千五百元云、

効命疆場奮不顧身
不幸中彈斃命
永田勇士陣亡詳況

永田上等兵係日本山口縣神玉村人、當在康德二年三月移駐北滿時、即服務於匪區之寒村、密山地方之分遣隊內對於肅清治安及掩護建設國道等、無不身先士卒、勦捕胡匪、或擔任建路之警備事宜、且於在秋大討伐時、亘兩月餘之長期間參加、嗣於歸隊之時、遂調至莫和山分遣隊勤務、本年一月三十一日正午、有該地方自衛團報稱、現在有匪首仁合

帶領黨羽

十五名正在該地西南方西沙崗準備食宿等情、分遣隊長據報當即命令協同熊谷上等兵指揮之討伐隊一隊、帶領自衛團馳往、至下午二時卅分、到西沙崗自衛團甲所該團甲丁十二名亦欽然參加討伐隊同行比時該幫匪、已經占據正西一千米突之兩大家內住宿、熊谷上等兵據此情形遂以全體士兵分作四個分隊、前進至五百米地點、遂將該兩戶包圍、擬予殲滅的打擊、如斯即按原先規定的號令一齊開始前進、無如該處附近乃係窪下地帶、加之凍氷甚滑一望平坦、

無稍遮避

并對於作戰上、我隊頗爲不利、然胡匪側因其到處有小壕溝、或堤防的關係、故占有利之地此時已被胡匪知覺將欲逃走之際、即被第三分隊長村岡上等兵開槍攻擊、胡匪遂一面抵抗一面後退、至於猛烈進攻之熊谷隊長、先將在首逃走之二匪及馬匹當時射殺該匪於情勢迫急之下、又變更逃路逃去、斯時永田上等兵在最左翼勇猛進攻時不意迫於胡匪退路正行射擊胡匪之際、不幸被匪彈命中左前胸上、此時永由分隊長雖然身受重傷、然意旨仍不屈服尙繼續追擊間、未幾又被第二彈

射中右腕

關節、比時則天性剛毅的永田上等兵雖經受傷兩處、然心旨尙不屈撓、毫無難色、仍舊繼續攻擊、總因腕部受傷未便如意射擊準確、時被隣近分隊長村岡上等兵聞知、當即帶領自衛團由胡匪背後夾擊匪方頗受重大的打擊、此時匪彈愈烈、不幸永田分隊長又被第三彈射中後背通至前胸、此時該剛膽沈毅的永田分隊長自知不久即辭人世、爲作最後的報効計、遂免強支立於陣前、

帶隊呼噪

趨至離胡匪五、六米之近前、此時匪彈勢如雨下、不幸又被第四彈命中頭部、如斯則猛勇的永田分隊長、遂告傷命、當時村岡上等兵、睹狀甚慘、遂即單身馳出、由胡匪背後猛烈的射擊、當時斃匪一名未幾又射殺胡匪一名、結局終將頑強抵抗之胡匪予以殲滅、迨馳至戰友永田分隊長身邊、擬行扶起時、見永田分隊長仍然堅握槍枝兩目烱烱注視胡匪尙擬再行射擊之姿勢、嗚呼、永田以現年廿三歲、智勇兼備之身、一旦犧牲於北滿曠野之地、實可慨云、然而對於氏之勇敢行動說能使

全體奮起

氏之作戰能使胡匪陷於非常之苦境、尤於隨從討伐之自衛團員、能以稱贊『日本軍隊眞勇敢』及『必須信用日本軍隊』使之生出實在信念等、堪當滿日融和親善上之偉大功績也、至於永田上等兵高尙的一身殉國之精神、及中傷殞命時仍未止息熾烈的攻擊精神等應作軍人之鑑鏡讚之焉、至其最後之壯烈情景頗使神鬼歎惜之感云、

△天象

三月三日 溫度 最高 零下六度六分 最低 零下一五度九分
三月四日 天氣 西風 晴一時陰

聲明作廢

啓者敝人有北滿特別區公署短期租地證書一分地在寬城子軍用路〇號地面積共一千一百二十五方丈係於康德元年十月二十日領得刻以不愼失落無論落於何人之手概作無効特此聲明

中央製材公司

招考滿人書記講習生廣告

金融合作社職員養成所

一、受驗資格 中等學校卒業或有同等以上學力且精通日語年齡在三十歲以下者
二、募集人數 約二十名
三、志願手續及試驗 至三月十二日上午八時同十時間由志願者帶同最終學校卒業證書、履歷書、官公立醫院之健康診斷書及最近四寸半身脫帽像片二張約來新京財政部錄行科報名俾便當場考試
四、講習期間及待遇 自三月下旬起約三個月間每月給津貼二十五圓卒業後採用爲金融合作社書記月薪約在五十圓

康德三年三月四日
滿洲國財政部 電話(二)一九一三—五三號

本律師通曉滿洲語承辦日滿民刑訴訟常年法律顧問及商業註册一切事件特別歡迎來所討論概不要料金特此聲明

本事務所爲訴訟便利起見特備日滿事務員專辦撰狀呈請書類並打字印刷一切公私文件寫費代辦

前法官正七位 律師 古賀法律事務所
『律師通曉滿洲語』
新京日本橋新京百貨店西胡同 電話(3)二一四七番

龍春
新京城內西四道街 良記 電話(二)三〇二二番

明星公司香艷愛情醒世鉅片
青春時代追求的狂熱! 學生時代盲目的戀愛!
標準美人 徐來主演
春殘
三言兩語成夫妻 一言不合便離異 夫婦之道苦矣!
票價二角 三月四日五日六日 祇演三天 加演有聲漫畫
自由誤盡蒼生 解放害煞女子

爲現代時髦女子痛下鍼砭 爲世上多數父兄進一警告
藝華公司特製出品 暴風雨 下期放映

新興公司特作佳片(部分有聲) 大學裡的獅子
原作 陶山密 導演 勝浦仙太郎 主演 河津淸三郎 姬宮接子 其他男女各星總出演
負子哀歌 原作 子母澤寬 導演 益田晴夫 主演 嵐寬壽郎
一日起准演 哥論比亞社本年度偉大貢獻、完全有聲鉅片
社長愛他的太太 導演 克列克 主演 哈巴 克羅黛 特高兒本
商都電影館 電話(2)四一五五番

豐樂劇場
三月三日起演 震動世界的二大巨片同時放演
無幾的、本年度鉅片的冠軍 派拉蒙社耗費巨萬之超特等鉅片
克列俄巴特拉 主演 克羅黛特考爾白爾
派拉蒙超特等作品 盒嘎爾騎兵隊 主演 蓋利、古巴
這兩大鉅片是前在世界博得好評之有名影片、無論看過或還沒看過務必看一次、如不知本片之好處、可謂不是現代人士、
本期大衆的票價 一律五角 勿失良機 火速定座

聲明

因前由義鎭堂名義領得營口縣稻田地照七張業經遺失除另請補廢外合亟登報聲明無論落於何處概作無效此啓

義鎭堂趙啓

自運日本各地 古布類 襤褸屑物 估衣估棉布 一概批發 薄利多賣主義
永昌號 主 尹永祚
本店 新京商埠地老市場一三三號
支店 興安西省開魯縣東大街
支店 拉賓線五常縣城內西大街路南

日滿民刑事訴訟、顧問、鑑定 對於官廳請呈之事、商標註册呈請
律師 黑田法律事務所
日本律士 黑田實
日本橋通八十三番地(新京百貨店隣) 大信洋行三層樓上(入口右側)
電話 三一五四四九番

大阪商船行輪

●開往門司神戶大阪 開上午十時
烏拉爾丸 三月五日
哈爾濱丸 三月六日
熱河丸 三月七日
他古瑪丸 三月八日
扶桑丸 三月九日
烏蘇里丸 三月十一日
亞米利加丸 三月十二日

●開往三角鹿兒島沖繩 開下午二時
貴州丸 三月十四日

●開往天津
白山丸 二月 日

●船票發售 滿鐵國鐵主要各站各埠日本國際觀光局
▲車船連絡往復票火車減二成輪船減一成通用日期限兩個月▲在大連購買神戶門司間往復票時回路運費減二成通用期間參個月

●專屬貨物代辦處 各地國際運輸會社
大阪商船株式會社
大連支店（電話二一二五二） 新京事務所（電話二一三二六） 奉天事務所（電話四八九） 哈爾濱事務所（電話 七〇一）

日本郵船行輪

●開往李浦
利恩丸 三月八日
●開往漢堡
靈橋丸 三月九日
●開往紐育
野島丸 三月十一日

近海郵船行輪

●開往橫濱
野島丸 三月十一日
●開往天津
新瀉丸 二月 日
●開往長崎鹿兒島
千歲丸 三月十日
●開往基隆高雄
岩手丸 三月四日

朝鮮郵船行輪

●開往青島仁川
會寧丸 三月六日
●開往仁川長崎鹿兒島三角
大連丸 三月八日
●前記輪船出口時日因天候關係或有更變
朝鮮鐵路各站以及本行輪船經過各口可裝與滿鐵連絡之貨物有上記△記號者純係貨船不售客票並可發行前年連絡提單代賣海圖及航海路誌
近海郵船株式會社大連代理店朝鮮郵船株式會社大連代理店，大連市山縣通一八一 日本郵船會社大連出張所
電話2・三七二九・七八四六番
專屬貨物代辦處船票代賣處 各地之日本國際觀光局
丸二商會 電話2・六七三番

阿波共同行輪

●開往芝罘威海衛下午仁川
卅六共同丸 三月四日
●開往芝罘
十八共同丸 三月四日
●開往天津
長山丸 三月十一日
本會社代辦山東鐵路及朝日路辦理各種運輸一切事務
阿波共同汽船會社
大連市山縣通
電話2・五〇〇一番

大連汽船行輪

●開往青島上海上午十一時
大連丸 三月八日
青島丸 三月五日
●開往天津（塘沽止）
天津丸 二月 日
長平丸 二月 日
●開往基隆高雄（載客）
山西丸 三月六日
山東丸 三月十七日
●開往龍口
龍平丸 二月 日
●開往敦賀新瀉伏木（載客）
河北丸 三月十一日
大連汽船株式會社
大連市山縣通
電話2・七一三一番
日本國際觀光局中國旅行社

春季大賤賣

期間 3月1日—3月31日

購買無線電機時

並設有按月零附之便利
惠顧者請至附近營業所

滿洲無線電播音普及株式會社 新京營業所

緊要聲明

本號先年在朝陽鎮分設聚增東生意不佳康德二年遷在海龍一年事稀虧本今正將聚增東收攏貨物盡歸東豐相上所有欠人者如數完清應聲作保均然取銷如後發生何事敝概不負責執事人霍埜泉胡雲卿劉聯緒原在東豐相上得身股今有高就將身股退出貨物舖墊裡外存欠俱找清楚為後敝之事該三人脫離關係聚增東鋪墊外欠送給霍埜泉該自負共任與敝無干立有字據為證特此登報聲明

東豐縣聚增源啓

鴉片、嗎啡、海洛因 戒除斷癮新葯

嗎魯達因

「旗牌」

鎮痛、鎮靜、身體愉快百病霍然、巧効偉大無上良劑

包裝 一、二CC一〇管 一、一CC五〇管 瓶入 二〇CC 五〇CC 一〇〇CC 片劑 三〇片 五〇〇片 一〇〇〇片

各藥房均有出售

植村製藥所

旗牌 純藥
植村製藥所
京城

古 今

大阪高津表門筋

註冊商標

神效並暢銷

七ふく ひゑぐすり

（七福牌 清瀉百毒丸）

主治 一去頭火上昇通大小便 一瀉梅毒癩病各種毒症

藥價 半禮拜服金廿五錢 一禮拜服金五十錢 三禮拜服金一圓卅錢 五禮拜服金二圓
寄費 金四十二錢

祖傳七福牌正舖伊藤長兵衛

振替阪九七三・電南七二九

諸君欲購買

滿洲帝國國民歌唱盤

請用電話或書面詢問大同報營業局即知

照像廣告

公茂照像館

總店 新京 頭道溝三笠町 電話三一六三八〇番
支店 商埠大馬路 電話二一一四二八番

營業科目

經售各門 著名藥廠 家庭良藥 醫療原料
注射新藥 血清苗漿 醫科器械 衛生材料
膠皮製品 化粧香料 各種藥皂 各種染料
應有盡有 批發零售 價格低廉 望祈賜顧

NBK

日本賣藥株式會社

大連支店 大連市浪速町一百四十七番地 電話 代表六一一三九番 長六一一三〇番
奉天出張所 奉天加茂町十六番地 電話三一二一番
哈爾濱出張所 哈爾濱八站南馬路五十七番地 電話二九一二〇番

防範時令症的救星

滿洲國實業部批准

註冊商標 仁丹

健康之喪由於疏忽
身體之壯是在謹慎

三冬寒風 裂膚刺骨 偶爾不防 遂患中氣風邪 速不醫治 病魔節節進逼 康健身體 變釀百病之源 安樂生活 一變痛苦鬱悶 欲斷此根 提早購服仁丹 本劑配方 實含強胃殺菌 一經試服 莫不讚妙樂用 確是藥海之寶

為靈效經濟計用敢勸擇

玫瑰仁丹一角包
附贈美術藥盒

—各埠均有出售—

總發行 日本大阪 森下博大藥房 滿洲總經理處 奉天 大阪 日本賣藥株式會社仁丹部

Ovahormon

婦科良藥

婀閥好萌

月經調整 女性保健

婀閥好萌是於女性有特殊關係之卵胞刺戟素、有調理月經、增進女性機能、增加血色素量及赤血球、亢進新陳代謝、保持女性健康諸種作用、對於左記各症、最有靈妙之治療効果。

【主治】 無月經 月經不順 月經缺少 月經痛 閉經期不適 如頭痛 腰痛 逆上 下腹疼痛 心悸 耳鳴 失眠 四肢冷感 神經衰弱 乳汁分泌不良

【包裝】 片劑 五〇片 一〇〇片 注射劑 五管 一〇管

詳細仿單函索即寄

總發行
日本・大阪
武田長兵衛商店股份有限公司
奉天出張所
奉天市松島町二〇番地

36—1?8(O)

昭和八年三月二十二日第三種郵便物認可（郵政特准掛號認爲新聞紙類）
康德三年三月四日（舊曆二月十一日） 大同報 星期三 第一千四百三十四號 （第一版）

大同報

本報創刊西曆一九三一年
發行人 王希哲　編輯人 富彭年　印刷人 賈梓民
社址 新京東六馬路（國務院前）
電話（本日）編輯部 二―四一四　營業部 二―二〇九六　俱樂部 二―四七二五
報費 一份國幣五分　一個月國幣壹元壹角　外埠郵費在外
廣告價 一行（五號字十二字）一日壹元　特別地位加倍　期另議

東京事件平靜後
行將粹集人才團結一致精神
組織強力一致內閣
西園寺公徵詢各方之意見
陸軍部方面表示對後任內閣意見

【東京二日電】西園寺公、二日午後三時廿五分抵東京、即詣闕陸見欽蒙垂詢後任內閣情形、然奏請准予考慮、旋退居宮內省客室於三日會見各方、徵求意向、至後任內閣班首、能負此空前的非常時之重任、突破難關者、尚未獲選、全國民希望以粹集人才結合精神爲基礎之強力內閣出現、故無論何人組閣其方針亦必向擧國一致之目標而進行焉、又如何處理政黨之立場、亦或視何人組閣而定、且以齋藤岡田兩內閣、以政黨出身出閣、故有代表政黨之意味反招來障碍、此次內閣、雖不防取之政黨、然無爲政黨代表之意、而以求政黨內之人材入閣、俾協力一致云、

【東京二日電】西園寺公爵、晋京、關於後繼內閣、定行奉答垂詢、豫料此際西園寺公爵、更深認識現下之社會情勢及時局現狀、故不獨限於重臣、定行詢問相當範圍之衆人意見、但在如斯場合陸軍徹底秉執自重的態度、在陸軍方面、無論西園寺公爵徵取意見之時、或不徵取意見之時、由川島陸相、積極進言希望擧軍一致之方針、惟陸軍傾注全力、向肅軍之貫徹、擧軍邁進、使爲眞正團結鞏固之國軍、以期國防之安固、並令不再發生斯等不祥事件、不得不講萬全之方途、以此次事件爲機、充充考慮事件惹起之因原究在那邊、社會組織之弊病及官政界多年政黨之積弊、爲本年事件之原因、無論何人、亦所承認、故就次期政權之首班者、不問其爲何人、不得不擧行適應非常時之政治以副國民之要望、乃部內一致之希望也、

根據立黨之眞精神
努力達成憲法政治
＝政友會發表之聲明書＝

【東京二日電】政友會於二日午前十一時、在其本部開臨時幹部會議決其聲明書如左

△聲明書

此次之事件、誠空前不祥之事、回顧臣民之本分、恐懼不知所措、事至今日、當然應先明其責任之所在、從而斷然肅正之、並應對於政治經濟、加以根本的檢討、以擧革新之實、乃爲燃眉之急我黨須明君國大義、根據立黨之精神、擁護憲法政治、以努力於刷新、與全體國民一致協力、使發揚國體精華忠實的努力於立憲政治、實爲厚望、

軍事參議官與參謀本部部長 各行重要會議

【東京二日電】阿部、荒木、眞崎、林、寺內、植田、西議云、各軍事參議官、由二日早在偕行社協議參謀本部亦於二日午後一時在偕行社開部長會議、飯田總務、鈴木第一、岡村第二、塚田第三、前田第四各部長均集合作重要協議云、

叛亂軍 山本少尉罷免

【東京二日電】日本內閣於二日發出罷免叛亂軍將校山本少尉之命令、

高橋財政方針 不可急激修正
＝財界方面之意向＝

【東京二日電】財政及金融方面、漸見事件平靜之今日、此後政局、特就後繼內閣之首班、究推何人、關心甚大即在財界、因此次事件、失去高橋藏相、從前所採公債漸減、及健全財政政策、今後果能堅持與否、有抱相當懸念之傾向、萬一招來搖動之際、對於財界一般所受影響、同爲憂慮、後繼內閣首班、無論推選何人、專心希望此鐵則之不破、蓋在財界雖第一希望樹立足以收拾時局之擧國一致的強力內閣、但徒加修正現行經濟機構、因之財政全般、使受急激的變化、延而使經濟界陷於極度的混亂狀態、之內閣出現應回避於未然之意嚮、頗爲有力云、

日大藏省 編制實行豫算

【東京二日電】日本大藏省、因事態業見復舊、自二日開始辦公、根据既定方針、大事實行豫算及追加豫算之編成、据大藏省當局之觀測稱總見新內閣成立、樹立新內閣新政策、因辦算、亦需相當時日、絕面短時日所能辦到者明甚、故昭和十一年度豫算論成後、亦無大變更大體不能不向既定方向辦理昭和十一年度實行豫算及追加豫算之編成、又、追加豫算者、由其性質上言之、亦屬緊急不可避免者、故由實現新內閣新政策之意味上言之、所謂作成昭和十一年度豫算者、不甚妥當、結局、實現新內閣政策之豫算之編成、必由昭和十二年度豫算開始施行云、

後任內閣人選 儘先登用新進
＝日陸軍省之意見一致＝

【東京二日電】日本陸軍鑑於此次之事件之重大性、期待西園寺公上京、對後繼內閣有所下問之場合、即向園公報告軍部側之收拾今後時局上重大關係之意向、陸軍省與參謀本部希望次期內閣者如次、已加以重大審議、均得成案、

一、關於運用國策之根本方針、

一、根本的肅正國軍、

且省部意見相合、二日午前已得最後成案、聞陸軍所望於次期內閣者在於能徹底斷行該諸政策之眞正擧國一致之強力內閣、對其首班、以從前所謂之長老、老政治家陸海軍大將級之操政爲不可以拔擢新進人材爲切當、故川島陸相擬於園公問其私見之場合、即以軍部一般之要望開誠回奏云、

後任陸相人選 川島陸相 詢問軍首腦部

【東京二日電】川島陸相、就此次事件之發生、深懼痛恨痛感責任之重大、爲恢復國軍之威信、眞正團結、亦實鞏固國軍之眞價值起見、推擧人格手腕兼備、適應非常時國軍之指導再建之有力人材、爲後任陸軍大臣、與杉山參謀次長及中村代理教育總監等、愼重協議、一方全面的聽取各軍事參議官之意向、再詢問河合操大將及其他之意見、以期萬無遺算、惟現參謀次長杉山元中將、及軍事參議官阿部信行大將等、已爲有力之下馬評云、

由國同退黨數人 合流於中野正剛一派內 近將公表結成趣旨

【東京二日電】中野正剛氏對於國民同盟之指導精神、因與安達總裁根本的意見相異、施行退黨以來、打破現狀、漸次的以改造國內爲目標、決意組織政治結社、以東方會爲中心會經糾合同志努力進行間、且在安達總裁、於上月廿三日往訪岡田首相、及鈴木政友總裁、表示擬由改造內閣、而謀維持現狀、因此國同之一部分、曾鳴不滿之聲之際、而出此次之事件、則必以打破現狀而決定大勢、是故該同志之糾合當有急速的進展、迨至一日夜已有數名之退黨決意隨同中野氏結成其新結社也、如斯則國同又行陷於動搖矣、中野氏共在議會內當必率領代議士十二、三名而事行動其在議會外、則以軍部之漸進的改國家論者、財界、經濟界、及其他各方面之專門中索求同志而醞釀積極的新勢力爲目的、然在最短期間則預定以組織東方會代用之也、故在一二日內當必公表結成趣旨云、

聯盟對華 開技術援助委會

【日內瓦二日電】國際聯盟對華技術援助委員會公表決於三月二日開會、並已對各委員發召集通告、又其重要議題、係爲決定一九三六年度對華援助之具體的細目云

北綫阿軍告捷
意國土民軍之逃兵
被阿方編特別隊派往南綫

【倫敦一日電】據亞地斯亞貝巴訊、北部戰綫上阿軍獲得極大勝利、佔領阿共格拉特與阿德瓦間之地方、並越過盧里國境、作數次襲擊、意大利飛機昨日爆炸瓦爾佳與加列姆間若干阿比西尼亞農村、又云、由意國土民軍中的逃出之兵士、均組成特別隊、最近將派往南部戰綫之巴勒省、以鞏固拉斯台斯達軍隊意大利官方消息請意大利空軍在南北兩綫、加緊活動、但未述兩軍間是否發生戰事云、

阿皇否認提出和解意見

【巴黎電】哈瓦斯通社据亞地斯亞貝巴消息云、因近日盛傳阿皇向日內瓦提出對意和解之提議、阿皇什拉西堅決否認此項消息、謂係完全捏造、阿皇表示、僅曾向駐日內瓦阿比西尼亞代表團訓令意大利方面如提出何種建議、即報告本國政府、但無論如何勿擅自與之進行交涉、最後阿皇又云、任何和解提議、凡欲阿比西尼亞割讓領土者、預言必完全失敗云、

驚嘆日本國民沈靜 英國國民之批評

【倫敦電】自東京事變傳到英國、此間頗受一時衝動、尤對於世界的著名者高橋藏相及齋藤前首相等、遭此禍災甚表哀悼、並希望日本財界無稍動搖、剛聞東京市民以及全日本國民全行沈着冷靜、治安維持有道等情、甚爲驚嘆不置批評者謂此無他、皆因具有大國民的態度所致、實在令人欽佩、假使英國倫敦發生此事件、深恐不能像日本國民同樣的沈着也云云、

建國重要日誌（三）

△大同二年

一月
- 二十六日 謝外交部總長對華聲明發表

二月
- 六日 國務院會議議決『商租辦法』

三月
- 二十日 國務院會議決定建造沿岸警備之快速艇
- 二十七日 日本脫退國際聯盟之詔書渙發脫退聯盟事務局

四月
- 十二日 決定我國之國花『高粱』
- 十九日 發民心作興之敎書
- 二十六日 開催我國憲法制度調查委員會之第一回常任委員會決定初代駐日公使丁士源

五月
- 一日 任命四省警備司令官
- 二日 蘇聯李托維諾夫正式向太田駐俄大使提議中東鐵路讓渡

六月
- 十三日 公布金輸出禁止法
- 十六日 臨時國務院會議決定北鐵買收方針
- 十九日 決定大橋外交部次長爲北鐵買收委員長
- 二十一日 公布設置北滿特別區
- 二十七日 江防艦隊『利民』『大同』進水
- 二十九日 公布新豫算（一億四千九百十六萬九千圓）

七月
- 十二日 江防艦隊『恩民』以下三砲艇在哈爾濱進水
- 十八日 決定新關稅率
- 二十二日 任命國務院總務廳長遠藤柳作氏
- 二十七日 關東軍司令官武藤信義大將逝去
- 二十八日 菱刈大將之關東軍司令官、駐滿大使、關東長官親補式擧行

八月
- 二十二日 發表我國第一回人口調查二千九百六十萬人

九月
- 一日 敦圖線開始營業

十月
- 一日 新京、圖們間直通列車開通
- 二十六日 法國經濟協會之特里維議氏訪問駐滿大使館懇談日法對滿公司

十一月
- 十四日 決定接收遼河工程局
- 十八日 關於美國之對蘇承認、鄭總理、謝外交部總長聲明發表

十二月
- 二日 河川航路會議拒絕通告蘇聯側
- 十六日 拉賓線開通式擧行
- 二十九日 宣布決定三月一日實行帝制

畫釋 春秋列國志【413】

廖經世畫

第八十七回 說秦君衛鞅變法 辭鬼谷孫賓山下

三

一定都、秦地最勝、無如咸陽、被山帶河、金城千里、今當遷都咸陽、永定王業、一建縣、凡境內村鎭、悉并爲縣、每縣設令丞各一人、督行新法不遵者輕重議罪、一闢土、凡郊外曠土、非車馬必由之途、及田間阡陌、責令附近居民開墾成田、侯成熟之後、計步爲畝照常輸租六尺爲一步、二百四十步爲一畝、步過六尺爲欺、沒田入官、一定賦、凡賦租悉照畝起科、不用井田什一之制、凡田皆屬於官百姓不得私尺寸、一本富男耕女織、粟帛多者、謂之良民、免其一家之役、惰而貧者、沒爲官家奴僕棄灰於道、以惰農論、工商則重征之、民有二男、即令分異、不分異者、一人出兩課、一勸戰、官爵以軍功爲敘、能斬一敵首、即賞爵一級退一步者即斬、功多者受上爵、車服任其華美不禁無功者雖富室止許布褐乘犢、宗室以軍功多寡爲親疏、戰而無功、削其屬籍比於庶民、凡有私下爭鬬者不論曲直、並皆處斬一禁奸、五家爲保、十家相連、互相覺察、一家有過、九家同擧、不擧者、十家連坐、俱腰斬、能首奸者、與克敵同賞、告一奸、得爵一級、私匿罪人者、與罪人同、客舍宿人務取文憑辨驗、無驗者不許容留、凡民一人有罪、并其室家沒官、一重令、政令既出、不問貴賤、一體遵行、有不遵者、戮以狗、新令既出、百姓議論紛紛、或言不便、或言便、鞅悉令拘至府中、責之曰、汝曹聞令、但當奉而行之、言不便者、梗令之民也、言便者、亦媚令之民也、此皆非良民悉籍其姓名、徙於邊境爲戍卒、大夫甘龍杜摯私議新法斥爲庶人、於是道路以目相視、不敢有言、衛鞅乃大發徒卒、築宮闕於咸陽城中、擇日遷都、太子駟不願遷、且言變法之非、衛鞅怒曰、法之不行、自上犯之、太子君嗣、不可加刑、若赦之、則又非法、乃言於孝公、坐其罪於師傅、將太傅公子虔劓、太師公孫賈黥面、百姓相謂曰、太子違令、且不免刑其師傅、何況他人乎、鞅知人心已定、擇日遷都、雍州大姓徙居咸陽者、凡數千家、分秦國爲三十一縣、開墾田畝、增稅至百餘萬、衛鞅常親至渭水閱囚、一日誅殺、七百餘人、渭水爲之赤、哭聲遍野、百姓夜臥、夢中皆戰、於是道不拾遺、國無盜賊、倉廩充足、勇於公戰、而不敢私鬭、秦國富強、天下莫比、於是興師伐楚、取商於之地、武關之外拓地六百餘里、周顯王遣使冊命秦爲方伯、於是諸侯畢賀、是時三晉惟魏稱王、有吞併韓趙之意、聞衛鞅用於秦國、嘆曰、悔不聽公叔痤之言也、時卜子夏田子方魏成李克第俱卒、乃捐厚幣、招來四方豪傑、鄒人孟軻、子輿、乃子思門下高弟、子思姓孔名伋、孔子嫡孫、孟軻得聖賢之傳於子思、有濟世安民之志、聞魏惠王好士、自鄒至魏、惠王郊迎、禮爲上賓、問以利國之道、孟軻曰、臣遊於聖門、但知有仁義、不知有利、惠王迂其言不用、軻遂適齊、潛淵有詩云、仁義非同功名謀、紛爭誰肯用儒流、子輿空挾圖王術、歷盡諸侯話不投、

本日三大張

有識之士豈
皮膚癢癢決
不以手搔爬
必以滅疥塗
搽即能癬止
炎退滅疥為
治療一切皮
膚病之良藥

拜耳大藥廠
M-35-1

戒煙良藥 天然清補丸 又名解癮丸

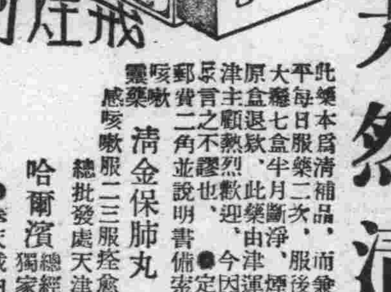

最靈驗 戒煙約

此藥本爲清補品、而兼有解除鴉片瘾癖之特效、已經內務部化驗證明無毒、性質和平、每日服藥二次、服後可照常吸煙作事、不寒不燥、不吐不瀉、初上小癮、三盒七日斷淨、大癮七盒、半月斷淨、服後煙積、順大便現黑色、小便黃色、不知不覺、而疾已除、如七日無效、原主顧退欵、此藥由津運來、均按現大洋合算、●定價每盒現洋一元二角、半打六圓六角、一打十二圓、外埠函購、郵費二角、並說明書備索

咳嗽靈藥 清金保肺丸 每盒二十二付定價現洋一元二角試用包每付八粒洋六分 注意 服後十分鐘見效、多年咳嗽痰喘服一盒全愈、新得咳嗽服二三服痊愈、如不信請先試服即知不謬也

總批發處天津黃緯路閻氏製藥所出品

哈爾濱總經理處 獨家經售 道外桃花巷街 閻氏藥房樓上

外埠代理處 ●奉天城內鼓樓南志雲翔藥房 ●新京商埠西馬路泰和藥店 ●營口大平康里什宇街義順成信記 ●大連市西崗得勝街延生堂藥房 ●奉天鼓樓西金城大藥房 ●吉林省河南街中間同義成莊店 ●江省城內新街大

新京唯一專門店

セーラー萬年筆 （謝拉自來水筆）

『萬年筆』 本店最有信用

兩面使用

一支能寫大字與細字
只有筆軸之重量能
不必費勁
一生永久使用

表面能寫大字　背面能寫細字

北滿總批發處 新京光明街 西山萬年筆專門店 電話三・五六〇九番

聲明

啓者敝人孫恒春字華亭因別有營謀另行他就於二月二十日自立退約退出中崗煤礦公司股欵及經理職務亦經大衆股東認可結算淸楚自此之後本人一切事業與公司無關公司營業損益亦與本人無涉特此聲明

中崗煤礦公司 孫華亭同啓

田崎治久律師事務所

◎日滿民刑事訴訟、民事調停、行政事件、
◎發明、實用新案、意匠、官許商標事件、
前記一切之處理暨鑑定

律師 官准辯理士 陸海軍大臣指定律師 田崎治久

新京城內三馬路三（自來水塔傍） 日電二―四七六二番

至急招募汽車學生（定額參拾名）

新學期三月二十五日開始（報名日期迄三月二十三日截止倘若在限期內額數滿時當即截止）

◎學費大特典（較向來之半費） 金五十五圓也（本科三個月畢業）

○指導懇切、實習教材豐富、實地運轉場完備、
○教授參考書送呈、介紹就職責任、日本語教授、
○有寄宿舍分文不取

國際自動車協會滿洲指定校 東亞自動車學校 奉天商埠地三經路八緯路一四六

學則附二分郵票即寄上

職業問題

想謀正當職業須有專門學術又因維持環境和現在的地位而又不能脫身惟有投入本會函受部學得新式簿記爲最好良機因爲通信教授第一不拘時間第二不曠正業詳細章程請附郵票四分寄明寄交新京滿洲國郵政局私函信箱第二號即寄

駐京大連銀行簿記講習會函授部啓

實行警備力之統制
警察隊移管軍政部
於統一集權下充實治安力
各地警察隊先後交代完畢

我國警備力統制問題、於軍政部民政部及其他關係方面協力之下、因其準備敏捷、於三月一日接收交代完畢、警備力統制之主旨爲、

一、因鑑於建國以來從事於我國治安之武裝團體之亂立狀態、使其統一於中央集權下、以保持其最有效之治安能力、

去年我國政府對於日本軍方之意思表示、表示贊同、故由關係當局間對於實行方策加以硏究、結果在左記要領之下已底於實施矣、

要領

一、負有治安責任武裝團體之運用並軍器之管理、對於一部編成之改革事項、由軍政部大臣統制之、

一、裁撤縣警察隊、該隊改爲治安隊歸軍政部管轄、全國縣警察隊人員計〇〇名其中〇〇〇〇名、已於移管時、編入於治安隊、其餘作爲充實行政警察等之用矣、

一、於興安南西兩省、改編移管旗警、約〇〇〇名、

於熱河省及民政部管下之蒙旗改編蒙旗保安隊〇〇名、已移歸軍政部管轄、成爲治安隊矣、

再對治安隊之配置、配置於向來治安最壞之安東省東北地區、奉天吉林、兩省東部地區、濱江省東部之一部、三江省之一部、錦州、朝陽平泉附近、及興安南西兩省之一部等處、即因對於不安定地區、指問重點、故將他縣之治安隊、移駐於該地區移駐之時、在日滿兩國軍隊協力之下、經滿洲國全土、將來之治安確立後、可收分期的效果也、對於右警備力統制問題軍政當局言之如左

警備力之統制、依各方面協力、進行準備故得於三月一日實行、以警備力之統制、今後該治安工作上必具有偉大能力、固不待言、其以治安隊員之統制的訓練及兵器之整備而增大治安能力、尤必與軍隊圓滿協力共作一大刷新也行政方面擔當分野、亦經明確、因得專念於行政警察事務、前項爲積極的、後項爲消極的必能兩者相俟而確保治安也、

至於經費一層、從來由地方稅支辦者、改爲國庫支辦、人民地方稅負擔得以減輕、

此事當實行時在利害關係上有多少之懸念、以各關係當局之處理得法、進行頗爲圓滿、至安隊之移駐隊員亦決心勇躍赴任、實行上蓋極順利云、

第四軍管區 縣警隊實行移管

【哈爾濱二日電】按照統一滿洲國治安警備力之大方針、縣警察隊應由民政移管於軍政部、定於三月一日全國一齊實行、第四軍管區之〇〇隊〇〇〇名各縣警察隊、已以國軍而移爲縣治安隊、在治安警備綫上活躍、是日恰爲建國紀念日、各縣舉行改編典禮、滿日官民、均行參列於五色旗下、行盛大典禮有各長官之訓示、有酒肴賚之下賜、有觀兵式等、於和氣藹藹中、典禮終了、

龍江省警察隊 五日赴新任地

【齊齊哈爾二日電】此次警察隊移管之際、由龍江省移駐人員之〇〇〇〇名、爲軍政部管者〇〇〇〇名、是等於本月五日午前八時在昂昂溪、由省公署引渡於軍政部、是夜十一時乘臨時列車經由哈爾濱移駐新任地、名稱亦改爲治安隊、移駐者之此事詮衡之結果、餘部〇〇名、退職、於是省內警察隊由三月一日全行廢止、今後可注力充實行政警察機構云、

共軍侵入山西省後 以太原爲目標 正在節節進攻之中

【天津二日電】侵入山西省之共產軍、既確保沿離石、中陽、石樓、永和之戰線、而後續部隊、又沿山西省南部吉、大寧、之各縣、開始北上、現山西省各縣代表約三十名、曾於一日集於太原、開人民防共會議、決與政府之防共工作、保持緊密之連絡、防禦共產軍之進展云、

華北狀況見佳 基礎工作完成
——土肥原中將最近談——

【北平二日電】土肥原賢二少將進級中將、榮昇第十二師團留守師團長、依日陸軍調動近將發表、該將軍於三日午後一時搭車由平出發矣、該將軍對自客夏以來、日華間之重要問題之察哈爾事件及華北事件、爲日側首腦部經幾多困難而奮鬪至今、尤於冀察政權成立、今後華北政局展開、對其政權之伸長正懷懸念之際、而將軍竟昇調他去、各方面均多嘆惜、二日午後將軍在其宿舍談話如左華北狀況、基礎工作已成、相信今後必更見佳、惟華北可否爲第二滿洲國、完全與南京政府分離乎、或華北政權在南京政府主權下、而使華北爲日華提携之實驗場、實行經濟提携之理想、但對此點須執明確的區別、而余之努力、固在後者、然今後冀察政權、因冀東政權之存在及受南京政府之指使頗有相當困難、此未能正常進步、則我等所望之全華北即連繫各省之日華提携、概難期其出現也、

又、土肥原少將之後任者松室少將、爲新駐屯軍司令部附、決定就任北平特務機關長、該少將前爲承德特務機關長時代、曾被匪綁去、竟使匪等全體歸順、爲一著名者云、

李斯羅斯 於歸國前 擬赴日求諒解

【上海二日電】李斯羅斯氏、支持中國幣制之改革、而傷日本朝野之感情、巡遊中國各地以深認識、同時又感無日本諒解、何事難成、竟擬於歸國以前赴日、請求日本諒解、業託某方面、曾作赴日之諒解運動、最近已有頭緒、故不久即將赴日、其赴日時期現尙未定、大概必在東京情勢安定後起身云

阮文教部大臣 將視察吉林教育

【吉林電話】阮文教部大臣、爲視察吉林教育機關、携同久米總務司長、鄭秘書官及屬官一名、擬於四日午前十時十一分到吉、六日午後零時三十二分歸任、其間之三日間、先察吉林教育機關、再訪各機關云、

受東京事件影響 蔣介石嚴重警戒
要人均由武裝警察保護

【上海二日電】接東京事件突發之報、蔣介石即急遽招集何應欽、張羣等國府要人於其官邸經廿六七兩日間就該事件所發生之外交的經濟的影響鳩首協議討議一切對策但有田新大使到華、日華關係復歸常道之空氣益漸濃厚目下言論界及其他各界、如假日本問題而發過激言動者極遭禁止、上海各大學校校長及吳鐵城市長、又被召赴南京、開對學生運動、將更行激勵的取締、又一部過激分子、受東京事件之刺戟、以爲將發生何等行動、目下在上海之中國財長孔祥熙及宋子文對自己身邊之警戒更極嚴重、以武裝警察隊携機槍保護其自身云、

日本外交方針不變

【上海二日電】此次東京事件發生以來、日本今後之對外方針如何、均爲列國注視之的、現下日華關係漸行歸於常道、中國側、以日本之新現狀之故、不無危懼之念、須磨南京總領事基於外務省訓令二日晨訪問南京政府外交部與外交部長張群會見就東京騷擾已決對華外交方針與從前無何等變化有所通達、

艾敦外相赴日內瓦
對意煤油制裁
前途將有重大發展
意對制裁案將出斷乎方針

【倫敦一日電】艾敦外相爲出席二日起開會之十八人委員會、於一日下午携同煤油問題專門家希翁記嗎斯氏等赴日內瓦、該外相在此次會議席上、關於煤油制裁問題擬行重大討議云、

【羅馬二日電】莫首相、一日午後忽命各部大臣、二日以後勿離羅馬、此概爲監視自二日開會之煤油制裁委員會之討議經過、而得隨時召集緊急閣議、講求必要之對策也、

意政府更希望全國各新聞社派特派員到日內瓦、可見意政府對煤油制裁通過之時、根據既定國策而將出以斷乎之方針云、

【羅馬二日電】此間觀察者意見、意大利顯然將此種意願傳達各國、即意國準備變更其在歐美所處之地位、或將退出國聯、與不滿現狀之列强提携、包括與德國締結協定、或將廢棄羅迦諾條約、惟此種政策尚無具體結果、但若將來此種方針實現、意國將不希望自羅迦諾條約及德國友誼有何獲得、意國或將親得、尤以波德關係如果益增密切、則然、如果十八國委員會決定加緊制裁、意國政府之游疑即可決定云、

【巴黎二日電】國聯十八國小組委員會定今日開會、討論對意加緊制裁問題法外長佛蘭丹、英外相伊典均將赴日內瓦出席會議、頃據『時報』駐日內瓦訪員稱、相信屆時二人將乘便討論下列一項問題、即萬一德國違反萊因河沿岸非武裝區域制度、則將產生何種局勢是也、

【倫敦二日電】今晨內閣舉行會議、討論對意加緊制裁問題、頃據探悉、出席各閣員一致贊同授權伊典於下月二日出席國聯十八國小組委員討論禁運煤油辦法之時、得以便宜行事、採取該委員多數委員之意見以決定英國之立場、現開內閣以爲禁油辦法美國現既置身事外此際縱使進行亦難望收效、不過制裁之壓力苟不加緊實行、則爲國聯威望着想、殊可惋惜耳衆信十八國小組委會開會之時、苟無其國家、尤其瑞典一國提出新建議、以重挽頹勢、則該委會討論結果對於禁輸煤油之議勢將延宕時日、以待環境適宜之時再行其議也、

十八人委員會 能否通過本案
爲制裁之大問題

【倫敦二日電】頃據國中主張制裁之各議員所知、下月二日國聯會十八國小組委會開會之際、萬一禁輸煤油辦法不能通過實施則瑞典國代表將提出制裁之新辦法、擬將煤油礦砂及生鐵三項物品列入禁運物品清單內、同時建議凡制裁國家之港口、均不許意國船隻停泊云、

【倫敦二日電】自由黨下議員曼德頃在下院提議、由英國政府召集國際會議、討論集體安全制度之組織問題、當由外相伊典答稱、此議目前碍難實行、曼德嗣又提出問題、謂今幸有集體制度之存在、一旦英國感受侵略、自可獲得國聯各會員國之援助但英國政府方重整軍備計劃之時、並未徵詢參加集體制度各國意見、其故安在、令人不解、曼德發出此問時、反對派若干議員均爲之聲援伊典遂又答稱任何國家對軍事上技術設備凡屬有裨於集團制度者均有自由裁奪之權初無徵詢他國意見之必要也

【倫敦二日電】據國參議員巴齊尼奉意相墨尼之命、對意阿爭端解決方案試探英政府之意見、羅馬方面頃聲明否認首相派有代表現在英京活動、一般人士、此聲明紛紛推斷巴齊尼試探結果、殆已失敗、即關係方面亦認此種推斷近於事實、

蘇聯總兵數 達二百萬人
豫備兵每年九十五萬

【奉天電話】關於最近蘇聯兵力、波蘭發行之溫陶洛德猶雜誌、登載有興趣之記事如左、

一、現在蘇聯之總兵數、爲二百萬、僅正規部隊、每年亦出五十萬之豫備兵、由民兵部隊出四十五萬、故豫備兵總數、每年達九十五萬、較帝政時代、增加五十萬、此二百萬軍隊分爲八十五師團、民兵師團六十、騎兵師團十六、民兵騎兵師團三、分爲十一軍管區、但配置極東之赤軍不包含於是等軍管云

一、一九三五年末至現在受共產黨之軍事教育者、黨員爲百八十七萬二千九百人、黨員候補者爲九十三萬五千五百人、同情者五萬人、

一、此外、以俄國國民式之精神、所敎育之少年隊團體、七十萬人之會員、亦編成爲軍隊式、全蘇聯學齡期前之兒童訓育組織、會員爲三百萬內女子會員爲三百五十萬、赤軍內有百五十名之女子將校、又在陸軍諸學校及陸軍大學、目下正在盛行養成女子將校、

一、一九三六年度蘇聯兵器之所有額、小槍千五百萬枝、機關槍四萬架、大砲千八百門、飛機二千架、大小型戰車兩千五百輛、裝甲汽車八百輛云、

鑑於國際形勢惡化
英海軍根據地
將移於西部海岸

【倫敦二日電】英國對於國際形勢之惡化、乃漸向擴充國防之計畫邁進、故據確聞英國海軍省與專門家間、因鑑及英國東部海岸、近於大陸空襲之危險性甚大、是以決定海軍主要根據地移於西部海岸已樹立新設根據地之計畫、故着有實現之步驟、該海軍之計畫之內容如左、

一、擬於蘇格蘭東部海岸佛斯灣與西部海岸摩來灣間使得自由航行大型戰鬪艦起見、謀開闢運河、企圖愛丁堡與格拉斯哥間相連絡、

一、於西部海岸、威爾士地方與密物福得灣、並開通新運河及與東部海岸佛斯灣內、皆新設海軍根據地、

一、再爲對於空襲、得敏速的防護起見、擬在東海岸之若干地點、設置防空監視哨、以期聽音裝置之完璧、

傳聞爲實施新設根據之計劃起見、已着手購買典布洛克州、及密爾福得灣沿岸一帶之大地域云、

上海河內間 長途飛行 粵當局停止

【廣東二日電】連絡上海與河內、中國航空公司之法華航空連絡第三號機福建號、廿七日由上海出發、飛來當地豫定廿八日早晨向河內出發惟廣東當局突然命令停飛行、故該機將裝載郵便貨物託諸廣東郵局、隨乘客三名一日返還上海、此間廣東政府再三請求依西南航空公司辦理而卻之、將該航空權委託中國航空公司 遂出此舉又中國航空公司駐粵辦事處在交通部與西南當局間未諒解以前、停止法華連絡飛行一日已發表矣、

郵政轉遞費之清算
我國向對手國
五月間即發出通牒

根據萬國郵政條約、郵政轉遞費之清算爲三年一次、自一九三三年至今又屆施行之期、各國業已施行、故我國對於有直接連絡之對手國亦已定於五月底送致此項請求轉遞費之清算通牒矣、該項清算每三年度於各國間施行一次、我國對此自大同二年後此次値第二次、故交通部目下於國內主要交換局、正從事於物數之調査、在第一次之轉遞費料之清算、我國對於對手國收得之轉遞費、約計五十萬元、支出爲四萬元、第一爲有密切關係之日本、計廿二三萬元、其次英國二十萬元、再其次如中華民國西班牙等國、收得數比之支出數約逾十倍之譜、此可證明我滿洲國對於歐亞郵政連絡之任務分擔、其重要爲如何矣、故列國間對於我國郵政之承認、已漸漸抬頭也、此次我國對於各國可要求之郵政轉遞費、有達百萬元之豫料云、

前駐奉蘇總領 被任駐哈蘇總領事

【哈爾濱廿九日電】前駐奉蘇聯總領事辛謝夫於廿九日上午六時到之列車偕其夫人及隨員等到哈、據聞該氏將於近日內、被任爲蘇聯駐哈爾濱總領事、至現任駐哈總領事使勞夫斯基氏因在外期限已屆三年、故應一時的調回本國、或再任爲波斯大使館充任參事官、再前奉天總領館之大部分員、擬歸還莫斯哥、預定留一部分於哈爾濱總領事館任事云、

全國設三保稅倉庫
委任滿鐵經營
財部準備該項法令

我國之設置保稅倉庫問題、前經在新京所開之關係機關聯合商洽會、對其事務的諸問題、已見大體解決、故目下財政部、行法令之整備及人員之按派等諸準備中、一方滿鐵、亦對保稅之運輸及倉庫之設置、進行諸般準備以七月爲期、施行交還附屬地行政權後、即在奉天、新京、哈爾濱之三處設立、確聞其要項大體如左、

一、非如臨時堆棧及保稅工場然、固然亦帶堆棧性質但不僅事收存而已、且改裝其事務項目至某程度、

一、經營、不許官辦、而委任滿鐵經營之、併行保稅運輸二事務、

一、保稅貨物之種類、由財政部大臣指定之、大體祇辦課稅品、不辦無稅品、

一、保稅期限、爲滿六個月但不妨延長至一個年以內

一、經過期限後、而無提取貨物人之場合、倉庫經營者、則將該貨公賣之、由此貨款中、滿洲國政府徵收其優先的稅額、

大體如上、當初固然帶有堆棧性質、然考慮奉天將來有工業都市之發展性、將來在該地或設保稅工場事、亦加以考慮矣、

二日國務會議
首都警廳設副總監

三月二日國務院國務會議議案如左、

一、首都警察廳在警察總監之外、設警察副總監、改正首都警察廳官制之件、

二、人事之件、

任內藤太郎爲營繕需品局營繕處長

敍簡任二等

營繕需品處長兼營繕處長小泉三郎免兼職、

建國紀念日之官吏陞敍（二）

△鹽務署理事官金湼灊、陞敍薦任四等
△鹽務署事務官浦田中藏、陞敍薦任五等
△鹽務署事務官川戶愛雄、陞敍薦任六等
△典獄孫家彥陞敍薦任七等
△文教部理事官岩男仁藏、陞敍薦任四等
△蒙政部理事官原田孝一、蒙政部事務官齋藤直友、蒙政部技佐三浦四郎助、陞敍薦任四等
△興安南省公署事務官額爾謨、陞敍薦任六等
△[illegible]達王旗參事官寺田茂[illegible]爾克納左翼旗參事官瀨崎淸、陞敍薦任五等
△監察院事務官石井純一、陞敍陞任四等
△監察院事務官永田信熊、加藤博、陞敍薦任五等
△監察院事務官劉實、夏尊英、陞敍薦任六等
△國務院總務廳理事官木田淸、橫田猷太郎、近藤三雄、姚任、給六級俸
△國務院總務廳理事官小胎今朝次郎、給七級俸
△國務院總務廳事務官小谷綱吉、高松征二、池宮城古愼、粟參、給五級俸
△國務院總務廳事務官圓城寺伴藏、牧野一男、私田文之、岡田益吉、龜谷利一、楊桂滋、許露厚、陳承灝、給六級俸
△國務院總務廳事務官金池藤太郎、高橋源一、給七級俸
△國務院總務廳事務官劉長貴、給八級俸
△國務院總務廳統計官章志和、給八級俸
△國道局理事官邱任元、給二級俸
△國道局理事官小原二三夫給四級俸
△民政部理事官王純古、給七級俸
△民政部事務官東次郎、給六級俸
△民政部事務官西村忠雄、米村茂、成友善、給八級俸
△民政部技佐伊藤茂利三、給五級俸
△民政部技佐松本進、給七級俸
△民政部技佐溫乃即、給八級俸
△土地局理事官高元良、給六級俸
△中央警察學校教授張承露給四級俸
△首都警察廳理事官馮錫藩給五級俸
△首都警察廳理事官郭良、給八級俸
△首都警察廳理事官國木謙吾、給二級俸
△首都警察廳正湯淺每一、給二級俸
△哈爾濱警察廳理事官甓重三、同張昭瑛、給六級俸
△哈爾濱警察廳事務官高丕現、給五級俸
△濱江省公署理事官楊絨欽給六級俸
△濱江省公署事務官片岡甚太郎、給三級俸
△三江省公署理事官富田直耕、給四級俸
△三江省公署督察官藤井喜作、給六級俸
△三江省公署技佐董炳然、給五級俸
△黑河省公署理事官、今吉均、給七級俸
△黑河省公署技佐于維翰給八級俸
△鑛業監督署長赤瀨川安彥給五級俸
△鑛業監督署技正山根正直給六級俸
△鑛業監督署技正孫鶴雲、給八級俸
△鑛業監督署事務官吳鍾序給二級俸
△交通部理事官北堀誠、給四級俸
△交通部理事官松岡三雄、給五級俸
△交通部理事官田中國城、井戶川一、給六級俸
△交通部事務官大和新一郎給四級俸
△交通部事務官內海二郎、林數馬、給五級俸
△交通部事務官村田義次、給八級俸
△交通部技佐中原民藏、給八級俸
△郵政管理局理事官仲西實雄、給三級俸
△郵政管理局理事官羽根田久一、給四級俸
△郵政管理局理事官伊藤祐給五級俸
△蒙政部理事官瑪尼巴達喇給四級俸
△蒙政部理事官原田孝一、給八級俸
△興安東省公署參與官中村撰一、興安南省公署總務廳長巴金保、給四級俸
△興安南省公署民政廳長志達圖、給五級俸
△興安東省公署理事官吉爾嘎朗、給六級俸
△興安東省公署事務官阿罕台、興安南省公署民政廳長博彥滿都、給三級俸
△興安南省公署總務廳長富凌阿、給四級俸
△興安南省公署事務官小野豐和、給三級俸
△興安南省公署事務官額爾赫謨、給五級俸
△興安西省公署總務廳長敬棍太、給六級俸
△興安北省公署總務廳長榮安、給三級俸
△興安北省公署理事官雙海給六級俸
△興安北省公署事務官倭克吉布、給二級俸
△興安北省公署技佐高井泉給三級俸
△監察院事務官劉實、夏尊英、給十一級俸

各地商況
三月二日

金銀

中銀收買產金價格（公分）	三圓五角
倫敦銀塊	一九片四分三
同 遠卯	一九片八分五
紐約銀塊	休
孟買銀塊	……會
加奈陀銀塊	四四仙四五片
倫敦金塊	七磅一志二片
紐約金塊	三五弗〇〇仙
上海標金	一、一四八元二〇
海關金單位	二二六元七〇
新京足金每兩	一三二圓〇〇
新京紋銀每兩	一圓八〇〇

匯兌
滿洲中央銀行總行行市

金票（每百元）	一〇〇圓〇〇
鈔票 同	一〇〇圓〇〇
滙紐約 同	二九弗〇分〇
滙倫敦（每元）	一志二片一六分五
滙上海（每百元）	九七圓〇〇
滙天津 同	九七圓〇〇
美法滙兌	六仙六片三分二
英美滙兌	四弗九仙六分一
美日滙兌	二八弗九六仙
中美滙兌	三〇弗三〇仙
美德滙兌	四〇仙六七片
英法滙兌	七四佛六八參
英德滙兌	一二馬二九布
上海英滙 賣	一志片三分七
上海英滙 買	一志片三分九
上海美滙 賣	三〇弗八分七
上海美滙 買	三〇弗四分一
上海東滙 賣	一〇四元〇〇
上海東滙 買	一〇四元五〇
神戶美滙 賣	二八弗八分七
神戶美滙 買	二八弗一六分五
神戶英滙 賣	一志一片八分七
神戶英滙 買	一志片一六分五
大連滙上海	一〇四元二五
大連滙煙臺	一〇四元二五

錢鈔
城內現行

國幣每元合金票	一
現洋每元合國幣	九毛九
金票每元合國幣	一元〇〇五
鈔票每元合國幣	一元〇〇五

●金融市場現行

	本日午前	本日午後
開行	……	……
大價	……	……
小價	……	……
下市	……	……
安數	……	……

●頭道溝取引所
●金票對鈔票

	本日午前	三月十三日 本日午後
開行	未	未
大價	……	……
小價	……	……
下市	……	……
安數	……	……

●金票對鈔票

	本日午前	三月廿八日 本日午後
開行	未	未
大價	……	……
小價	……	……
下市	……	……
安數	……	……

▲大連▼
●金票對鈔票

	本日午前	二月十三日 本日午後
開行	100、60	100、30
大價	100、65	100、40
小價	100、40	100、30
下市	100、45	100、40
安數	一三五元萬	四萬元
同 現行	一〇〇、三五	

▲奉天▼
●國幣對金票 現行 一〇〇、〇〇

▲哈爾濱▼
●國幣對金票 現行 一〇〇、〇〇

▲安東▼
●國幣對金票 現行 一〇〇、〇〇

▲大連▼
●鈔票對銀大洋 現行 一〇五、三〇

米糧

▲新京▼
●大豆 現貨每石鈔票價 定期混合百斤價

現行	一四、二〇〇
三月卯	五、三〇〇
四月卯	……
五月卯	……

●高粱 現貨每石鈔票價

現行	九、一〇〇
三月卯	二、四五〇
四月卯	……
五月卯	……

●城內米糧現行

紅糧	一元二角
秫米	一元六角
小米	二元八角
粳米	三元六角
吉豆	二元四角
小豆	二元四角
稻米	四元三角
元豆	一元九角

▲大連▼
●大豆（百斤鈔票價）午前

帶皮	六、一六
三月卯	六、一六
四月卯	六、一三
五月卯	六、一一
六月卯	六、一〇
七月卯	……
現期貨	安一五〇車
定期貨	安三五〇車

●高粱（百斤鈔票價）午前

現行	三、四五
三月卯	三、四五
四月卯	三、五〇
五月卯	三、五五
六月卯	三、五六
七月卯	……

▲哈爾濱▼
●大豆（五月卯起六十斤國幣價）

三月卯	一、〇五五
四月卯	一、〇四〇
五月卯	三、〇〇〇
現期貨	安五車
定期貨	安三〇車

●小麥（同上）

三月卯	一、二七〇
四月卯	一、二九〇
五月卯	四、七七〇
安數	四〇車

商品

●印度棉花

邊羅古印	休
卜高魯印	……
沃謀拉印	……會

●美國棉花

現行	一一仙三〇
三月卯	一一仙二〇
五月卯	一〇仙八一
七月卯	一〇仙四五
十月卯	一〇仙〇二
十二月卯	一〇仙〇三
一月卯	一〇仙〇五

▲大連▼
●豆餅（一塊鈔票價）午前

現行	一、七三〇
三月卯	一、七四〇
四月卯	一、七四〇
五月卯	一、七三五
六月卯	一、七四〇
七月卯	……
現期貨	安三萬枚
定期貨	安四萬枚

●豆油（一箱鈔票價）午前

現行	一八、二〇
三月卯	一七、九五
四月卯	一七、六〇
五月卯	一七、六〇
六月卯	一七、二〇
七月卯	……
現期貨	安三千箱
定期貨	安七千箱

大同報各地版

銀針士速斃街頭

【本溪訊】嗎啡爲害最大，一經染受，勢難戒除，近來已屆春令，正値陽氣上升之際，嗎啡毒發，凍斃街頭，時有所聞，於上月二十六日，在金家胡同，又發現嗎啡死屍一具云，

國運昌隆 福祉無疆

建國四年紀念 奉市慶祝盛況

官民歡欣鼓舞極盡昇平氣象

儀式隆重空前厥後

【奉天訊】三月一日爲我滿洲建國四週年紀念之良辰，是日天朗氣淸，萬里無雲，實我國運隆昌之氣象，奉天市內於大小西邊門，蓋搭松枝慶祝牌樓，東西華門鼓樓鐘樓大小西邊門，大小東邊門，馬路灣等處，高懸日滿兩國大國旗，日滿各機關法團，商民住戶等均懸掛五色國旗，市署之電車廠，並將電車，裝成花車數輛，共他市內各通行車輛，亦均揭揚國旗五光十色，

萬民歡舞

盡極昇平之氣象，慶祝紀念大會儀場，假城內十王亭舉行，參加者葆省長，于司令官，臧院長，啓署長，竹內總務廳長，三谷警務廳長，劉民政廳長，韋敎育廳長，曹實業廳長，王市長，尹縣長，方商務會長，齊警察廳長，來賓參加者，三毛司令官，特務機關代表，宇佐美總領事，韋協和會事務局長，及日滿各文武機關官長，職員以及省市立男女中小學校學生及軍警法團等，約達一萬五千餘人，

王慶璋會長 致慶祝義意

上午十時，會式開幕後，由奉天市長，慶祝大會會長王慶璋致開會辭，謂今天爲康德三年三月一日，追想我們滿洲國的建國，屈指已到四週年之期，我奉天市官商各界，同在此地舉行慶祝大會，慶璋奉命忝居主催之例，所以當着開會之前不揣淺陋，要略說幾句話以當開會之詞，今日蒙各長官各界首領，各團體代表及各界大衆恭臨，就是爲要慶祝我大滿洲國的建國，追回仔細一想，

建國以來 以至現在

已經四個年頭，就是要慶祝建國，大同元年的三月一日已經是慶祝過，從此以後，何以每到今日，必須照舊的年年慶祝，這是什麼道理呢殊不知慶祝一事，有欣幸當時的慶祝，也有追懷往日的慶祝，實在是應含着這種的意義，先說追懷往日的慶祝這就是因爲我們四年前，今日之建立滿洲國，是在多年沈悶的亞洲輿圖上，忽然開闢一新世界，使我三千萬民衆，得有

撥雲見日

同衆昭蘇的一天，還是必須慶祝的，其次就是欣幸當時的慶祝，欣幸當時的慶祝，就應當知道康德三年三月一日的今日，就是我國的內外交等等，由大同元年至康德二年的今日，有何不同之點，其不同所在，即是我們今日慶祝目標所在，慶璋在此舉其一二，就如毛票收完幣價穩定，在人民元氣恢復上，已植宏基，此可慶祝者一，冀察自治，同氣相應，在日滿華親善上，漸開端緒，此可慶祝者二，友邦已決定撤銷治外法權，在日滿協和上，更加進一層，此可慶祝者三，此外尙有種種，不過要本我

皇帝陛下 回鑾詔書

之一德一心爲根本精神去邁進，萬事均有遵守，均有根基了，可爲康德三年三月一日的今日慶祝之事，所以發揚我們的國運隆昌，福祉無疆啦，因時間短促，不敢多說，就此終止，以後恭聽諸位長官的明訓了，及指示爲盼，繼由瀋陽縣長國旗揭揚（軍樂國歌吹奏）一同起立脫帽）軍樂隊指導國歌合唱、主催者指導向 皇帝陛下御影及國旗行敬禮，奉天省長恭讀建國宣言，總務廳長讀日譯建國宣言，奉天市長恭讀回鑾書，市政公署參事官恭讀日譯回鑾詔書，祝辭，

朝野上下互相扶持 國運猶如旭日東昇

——三毛一夫司令官祝詞——

恭逢滿洲國建國四週年紀念慶祝大會之際，敝人旣得參加盛典，並述祝詞，實爲光榮之至，王道滿洲國，自建國以來，於玆四載，國基愈固，治安日進，文武百政，業臻完備庶民皆亦安居樂業，王道樂土之實現，及在目前，況自客歲春季， 皇帝陛下，躬行訪日之盛事以來，

日滿兩國

之融合，更加緊密，東亞新帝國之國運，誠有旭日東昇之勢，尤爲衷心慶賀不已者也今觀宇內之大勢，猶在多事之秋，希望諸位，須體躍國之精神，朝野上下，互相扶持，戮力協心，益發揮大滿洲帝國之精華，是爲至盼，謹述所懷，以爲祝詞，

滿日關係彌爲親切 有如冶鐵融於一爐

——宇佐美珍彥總領事祝詞——

今當舉行滿洲國建國四週年祝典，得述一言祝詞之機會本官殊覺光榮之至，回顧滿洲國建國僅閱四年，百般之政治發展，有如隔世之概，王道恩澤，盈溢天下遍成樂土之境地，實爲一般民衆所深感，而日滿兩國關係

彌爲親切

其不可分關係，實如鐵之冶於一爐，至國際關係，亦日益轉好，語曰，飛龍在天，而滿洲國之跳躍進展氣勢，實具有共意味，此所誠堪慶賀者，冀此後官民協力，滿洲國愈益發揮，共貫眞義，日滿日益親善，宣揚東洋及世界之精神和平，貢獻文化之福祉，聊述所懷，以爲祝詞，

仰承一德一心之訓 忠勇奉公誠意爲國

——來賓代表韋煥章之祝義——

我滿洲建國四載於玆，本順天安民之旨，實施帝政，又兩易星霜矣，溯我國以民族協和爲建國精神，數載以來百業振興，國基日益鞏固，國運日益隆昌，吾人恭逢盛世，至深欣幸，深爲建國聖業，非一朝可期，要賴全國民衆，仰體日滿

一德一心

之訓，忠勇奉公，誠意爲國以完成建國之大業，當玆慶典，更當振刷精神，倍加努力，庶東亞大同，人類福祉之大理想，可期諸實現，本日欣値建國四週年，帝政實施二週年紀念之良辰，燕海騰歡，洵堪同慶，玆謹代表一般民衆，恭祝 聖壽無疆，國運隆昌，

兩司令聯合嵩呼 日滿大帝國萬歲

各來賓讀祝詞畢，由獨立守備隊司令官 高呼大滿洲帝國萬歲，第一軍管區司令官， 高呼大日本帝國萬歲畢，繼由王市長致閉會辭，謂今日奉天市在本城各長官首領蒞臨之下，開催慶祝大會，氣象雍容，秩序嚴肅，席間尤得暢聆各長官首領之明言偉論，於我滿洲創業之艱難，友邦提携之盛德，以及我國民應當

欣喜警惕

之要點，殷勤指示，慶璋躬蒙啓廸，感謝同深，尤願與我市民各位，深切記憶，各就地位能力所及，在國家建設的途上，努力邁進，以副新邦隆盛的景運，不負各位長官首領殷殷說諭之盛意纔好，現在會予已終，就此閉會，時約十二時許，各中小校學生即持日滿國旗赴街遊行云，

恩賜社會事業賞金 市署當日行頒賜式

【又訊】我大滿洲國 皇帝陛下，恩賜奉天省社會事業聯合會恩賜金三百四十元，命分發市內各慈善機關，俾資救濟一般貧民，該恩賜金日昨由民政部頒到，該會假三月一日建國盛典，於市政公署內上午十二時，舉行恩賜金拜受式，由該會分發各機關，計同善堂二百二十元、天主堂九十元，紅卍字會二十五元、白俄人類會五元，各受恩賜金之慈善機關均感

皇恩浩蕩

洵爲無上光榮，玆對會長致詞及恩賜金拜受式致詞，受賜者感謝詞記下，

△奉天省社會事業聯合會會長致詞（常務理事曹驟元代表）今日奉天市，舉行恩賜金拜受式，鄙人代表會長，與諸君聚首一堂，極爲欣幸，此次蒙我 皇帝陛下，欽頒三百四十元之恩賜金，我社會聯合會團體會員，露此雨露，洵爲無上光榮，我社聯同志，在此莊肅隆重之拜受式舉行之下，感激之餘，可知吾人以往努力於社會事業已昭然於 宸鑒之中，不慮奔走經營之辛勞，豈僅一般受惠人民衆口交譽而已，吾人從此更應何仰體 皇帝陛下仁民愛物之睿衷，爲會努力，推 皇仁於無極，俾人民熙熙皞皞

咸登春台

同享盛世昇平之幸福，上以副我 皇帝陛下御胞與爲懷之至意下以慰人民屬望之殷始不負此次 恩賜金之下頒與拜受式舉行之本旨，此乃鄙人願與諸位共同策勵者，想亦是諸位心理所同者也，

△恩賜金拜受式致詞，（奉天市長王慶璋） 皇帝陛下軫念社會事業，當建國四週年紀念，對於奉天市各慈善團體，特頒恩賜金，由民政部電滙到署市長奉命之餘，敬謹分布，受賜各團體，在本市辦理慈善事業，素著成績，今蒙恩賜，更宜仰體 聖意，熱心努力，以謀

救濟普遍

市長自當督勵員司，與奉天省社會事業聯合會，及各團體，共策進行，以冀奉揚 皇仁，無負使命，玆當舉國慶祝之良辰，蒙此 聖恩，誠不勝慌恐感激之至，

△受賜者感謝詞（代表者同善堂長王有綱）今日爲建國四週紀念大典，舉國慶祝，萬民騰歡， 皇帝陛下，垂念本市社會事業，特頒 恩賜金，受賜各團體，蒙此 聖恩，自當努力發展，以期志有所終，壯有所用，鰥寡孤獨廢疾者有所養，熙熙攘攘，涵濡 聖德，沐浴 皇仁，堂長謹代表受賜者各團體，敬陳感謝之詞，不勝悚惕恐慌之至，

國歌宣傳日 安省童子團總動員 實施街市講演宣傳

【安東訊】建國精神作興週間，二月二十八日第一日爲國旗揭揚日，廿九日爲建國精神作興週間，第二日爲國歌宣傳日，除安東全市一千五百名學生分赴街市宣傳外，而安東全市各校童子團五百名，於上午九時齊集省公署共分三班，由指導者分赴安東市內各街市間，實施宣傳國歌，及講演，玆探各組情形於後，

△第一班 女師、縣二、縣一、職業、等校，由省公署出發至聚寶街中富街財神廟街廣濟街，

△第二班 縣一，縣三，縣十四，淸眞由省署出發至聚寶街中富街廣濟街新安街金湯街，

△第三班 商中，縣四，滿商，由省署出發經聚寶街九江街鎭安路沿江街云，

各學校遵期開學

【通河訊】本縣城鄉各級小學校，於年前冬季均各循例放假，停止授課，現屆寒假期滿，嗣經縣長王知津氏，將於日昨招集各校長，開教育會議，關於教育設施興革等事項，除當面指示外並定於二月廿四日，一律開學，各學校玆以開學在邇，積極籌備遵期開學授課云，

病院醫會聯合創立 大連花柳病預防會

【大連訊】爲預防花柳病之爲患，大連病院及大連醫師會等，特計劃創設「大連花柳病豫防會」刻正在籌劃之中，爲謀普及各種性病之知識，並關於豫防方法，大連病院皮膚科集談會方面正在研究該豫防會之規約中該豫防會之事業，爲普及花柳病之知識，並關於預防之宣傳，作成小冊，廣事撒佈凡對有關花柳病之一切事情並設置花柳病相談所，擬假定市內浪速町公共厠所之一部份，預定今夏即行完成關於花柳病之預防係一種社會的貢獻機關，該會之設立對花柳病患者，實爲一大福音云，

御賜軍團旗拜受畢 武耀威揚旋空返哈

各界參加奉迎儀式極爲隆重

【哈爾濱訊】三月一日之第四週年建國紀念日、亦即帝制實施第二週年紀念日 皇帝陛下，於是日對各軍區舉行軍旗親授式，各軍區之拜受部隊，已於日前赴京，於廿七日到着軍政部廿八日午後○時三十分，於軍政部大臣室前庭，聽取軍政部大臣，及高最顧問訓示，午後二時至三時至宮內府，預行軍旗親授式，午後六時，軍部大臣最高顧問，招宴拜受部隊二十九日午前十時，至十二時，各拜受部隊，由軍政部軍事課職員，領導參觀軍政部，國務院，新京站西公園，關東軍司令部忠靈塔，大同廣場，南嶺南嶺營處，然後歸返軍政部而解散，三月一日，自午後二時至三時，按照預行之儀式，而舉行軍旗授與式，本埠第四軍區，拜受隊，於三月二日午前九時十分，由新京搭京濱線列車，就返哈之途，經過沿途，由各地駐軍保護按軍旗係代表 皇帝陛下 是以軍人，對於軍旗特別恭敬，基於此種原因，第四軍區拜受之軍旗，於二日午後三時四十分到哈時，由四軍主催通知各機關在車站莊重舉行奉迎式，後由軍樂隊領導作街市之遊行，四軍拜受之軍旗，共十一旗，計騎兵由三十三團起，至三十八團，共六團，步兵由二十七團起，至三十一團，共五團，除各團團長，親自赴京拜受外，尙偕同旗手等若干人，到哈遊行時由車站出發，經過霽虹橋地段街，石頭道街，赴會外景陽街，經由正陽大街至十六道街，由北新街，至景陽街，軍械廠分乘汽車，返司令部，事前函請警察廳，於軍旗到哈日，全市一律懸掛國旗，於旗通過之處，市民須致禮，以示尊敬，各團等，在哈滯留一宿，於三日即各歸防地云，

金融奇窘聲中 縣市房租低落

【興京訊】本邑溯自政變後，鄉村居民，不堪匪擾，紛紛遷縣求安，是時縣城一般房閒，竟同有機可乘，除蓋新屋外，對於房租多抱居奇志向，每年春秋兩季，竟有喪心病狂不顧人道之房東，而不仁高抬房租，殊有不可遏止之概，豈料動靜陰陽反復變遷，昨冬蒙友我兩軍不避嚴寒與平鄉區匪患，各村治安已入正軌，乘農求安之村民，覺得自村寧靖，加以春耕臨邇，於是紛紛還鄉就農，因之縣市居房，匪特租金低落，尙且閑有多數空房，街巷遍佈招租標語，因氣候之關係問津者現告寥寥云，

瀋縣派員參加 改善馬種會議

【奉天訊】實業部，爲發展全國十省內之農民所畜之馬種起見，於月四五六三日間，在洮南國立種馬場，開催種馬貸與會議，召集全國各縣參加，討論發展種馬各事項，瀋陽縣派遣中山參事官參加會議，聞該氏於月之三日搭車赴洮，七日返回瀋縣云，

首飾店進匪二名 桓將鳴警匪脫逃

【秦皇島訊】本市皇新街，聚慶昌首飾店，經理李某，近年來營業頗有發展不憶於二十六日下午五點五十分鐘，突有二匪人，闖進櫃內，聲言買首飾，櫃上夥友單某，見進來二來，形色可疑，即往外走，該匪即出槍恫嚇，而櫃夥單某，勇敢爭出門外，李某當與一匪扭作一堆，該匪將李某之手猙開起身就跑，而單某即向公安局報告該局聞訊，令高隊長帶警往北追緝，趕至北大觀，匪已無踪，現正偵緝云，

勦匪軍凱旋 特開歡迎會

【本溪訊】縣公署、警於日滿軍警聯合剿匪、境內宵小斂跡、匪賊業告肅淸、人民得以安居樂業、而享王道仁政、現各軍警業已凱旋爲歡迎計、乃於日前假公會堂地址、舉行歡迎會、各機關法團代表、均行出席與會賓主言歡、觥籌交錯、頗極一時之盛云、

債券騙案 眞相揭露

【哈爾濱訊】去年在本埠發生之比國債券大騙案事，此種債券，由英籍之依爾雲格，在本埠銷售約十餘萬圓，自此騙案發生後，迄今業已半載，本埠之銷售人依爾雲格，雖與上海之總銷售人，在英領館興訟，至於比國對於此事之態度如何，當爲一般受害者所注意，近聞比國人所應許之便宜，私人一切行爲，應由私人負法律之實任云，關於以上之通知，比國債券大騙案之責任，應由總銷售人負責云，

軍警慰問袋 募集結束 爲數達兩萬

【哈爾濱訊】關於哈爾濱市公署主催經由本市各方應募之滿洲軍警慰問袋，募集情形，已迭誌本報，玆據所共收到之各方慰問金，約共七千五百六十四元三角所收到慰問袋則爲三千一百六十四袋，但以七千元之現金，可拆購慰問袋一萬五千故已有慰問袋兩萬餘袋矣惟於迄至二十九日之募集期雖將屆止，但各方之應募者仍在不斷輸捐之中云，

路局女職 開親睦會

【哈爾濱訊】哈爾濱鐵路局，對於女從業員爲謀協和起見，將成立婦女親睦會等情，業誌本報，玆悉該會已定於三月一日午後一時，在鐵路俱樂部，第一集會室內，舉行結成式，至其儀式

一、開會詞 陳福祉科長

二、講演 足之總務處長，楊副處長（講親睦會之義意）

三、感想 由婦女有志者發表，

四、親睦懇談，

五、閉會，

完成保甲規箴 縣令施行五訓

【海城訊】縣警務局，爲施行前曾通飭各區保甲，保甲五訓，玆詳誌於下，

（一）友愛誠心，保甲精神

（二）胡匪消息，情報宜急

（三）繳出私槍，切莫隱藏

（四）戶口變動，報告嚴重

（五）縣道鄉道，大家修造

澄清地方治安 槍決多名悍匪

【嫩江訊】縣警務局，會經河野指導官偕同特務股長桑景玉，前赴嫩漠路之現場逮捕匪首草上飛，岳山海，樂划，支金山等十一名，屢次嚴刑審訊，供稱爲匪不諱，業誌前報，玆於上月之二十二日守備隊由監獄提出該匪，經友我兩方押該匪由大街慢步由守備隊長，與指導官命令執行槍決，適本街男女圍觀者，魚貫而來，從此地面肅淸，匪始斂迹，閭閻安堵路不拾遺，夜不閉戶，共慶七鬯不驚，皆賴友邦之鹽力造福於嫩江，全邑人民，均感恩沒齒難忘矣云，

管理局孫巡員 調查東邊郵務

【興京訊】奉天郵務管理局，爲整頓郵務計，飭令孫廣祥巡員，東渡調查屬縣郵務，該孫巡員曩於日前蒞興，明默偵查興京郵局，有無其他弊竇，但興京郵局，溯自杜春萱局長，視事以來痛剷積弊大加改善，匪但郵務得人，抑且興京商民之福仁，突於日昨歸還興京，側前而巡員調查告畢，崗道桓杳興桓兩縣郵務，內衛其他玆而孫巡員此役東渡非止調要公，向本縣公署交涉業有端倪，擬於一二日內，返趾省局覆命云，

工藤警正 蒞營履新

【營口訊】營口代理警務局長守田警正榮擢哈埠警衛署署長，遞遺一席，民政部警務司特派工藤警正代理氏於昨午後四時卅七分，搭滿鐵列車蒞哈履新，該局所有屬員，及各署署長巡官等齊集車站迎迓，旋即到局休憩，今晨九時復至該局一一晉謁並面聆訓話云，

忠孝會改選會長

【齊齊哈爾訊】本市忠孝會前會長張峻峰，因有他就辭職，遺缺於月前二十六日全體會員集會投票改選，正會長一名，副會長二名，協理一名，玆將當選者列左，

正會長 牛得山

副會長 于得祿

同 馮本

協理 劉富

碎氷船迴航工作

【營口訊】來港碎氷作業之碎氷船庫利斯坦摩拉耳號已於廿二日由大連拔錨，本擬直駛來港，詎行至途中突接到瑪利安摩拉號在塘沽遇險求救之急電，遂立即駛往，因而距燈台船二十四海哩之碎氷工作一時停止，迨廿三日始將瑪利安號輪救出廿四朝該船急航返營工作云，

印商 布路洋行

最近運到春季男女洋服衣料婦女流行飾品

印度花素綢緞皆已到着請早

駕臨選購是幸

新到各貨一律特別大減價

新京日本橋通六三 電話三・五八四四番

耳鼻咽喉科專門

診療時間 自午前八時至午後六時 星期午後停診

院址 新京梅枝町四丁目二番地（領事館前東三條通角）

公主堂 三井醫院

院長醫學士 三井忠

電話三一二七〇三番

隨時入院 應召出診

通曉日語而願爲看護婦者來院接洽

Milaneuen

救治梅毒永不再發

絕對無痛價格低廉

驅梅蒼鉛注射藥 密山拉奴鉛

本品係LIPOID（類脂肪体）可溶性、故經用吸收迅速、不留硬結、且因構成分子之作用、絕不痛疼、洵爲藥叢中難得之優点、所以斯界最廣汎賞用者也、

適應……梅毒各期、神經梅毒、FRAMBOESIA

包裝……二C.C.拾管裝 二C.C.五拾管裝 100C.C.瓶裝

日本陸軍藥局方收載

各大學敎授實驗推奬

滿洲醫大滿鐵病院均採用

◇文獻・試用樣品函索即寄◇

製造發行總處 吉萬商店 日本・大阪市東區道修町二

鍋谷耳鼻咽喉科

醫學博士 鍋谷傳二郎

新京曙町三丁目四ノ二 電話五七之四番

新京三井洋行

本店 東京日本橋區本町二丁目一番地

滿洲支店 大連市山縣通一八二番地

資本金壹億圓【全部收足】

承辦品目

糧食、麵粉、大豆

及其他豆類、大豆

餅其他豆餅類、豆

油其他油類、石炭、

用品、電氣及其他

機械類、一般砂糖

洋灰、報館紙類、

麻袋、生絲、金類、

木材、化學肥料、

工業藥品、食料品、

其他雜品、人造絲

類三井紅茶、

電話 三一二三六〇 三一三二八四 三一三三八八 三一三二九八 三一二〇一二 三一二〇六三 三一二四四四 三一二七六三 三一二四六〇 三一三三五八

內科、痔疾科、性病、小兒科

鴉片嗎啡海洛英專戒療法

松本醫院

日本橋郵便局前

電話三一三七五六番

詳細診斷 誠心治療

隨時前往診治 隨意入院

外科、花柳科

內科、婦人科

上山醫院

院長 醫學士 上山源六

電話三一五七九五番

場所 朝日通二十一番地

日本橋通朝日通向右第五門

警隊改隸軍區 已舉行移交式

爲期治安强化便利統制 軍區顧問部特設統制處

【吉林訊】永吉等四縣警察隊、將移交軍政部管轄改編爲特殊治安隊之消息、前會一度載於本報、査爲此事、前者省公署警務廳、會招集四縣參事官會議、更有關東軍司令部第三課長、及軍政部洪中佐等、來吉研討當地之情形、當時與省署之要人員、折衝結果、已於三月一日、建國紀念日之際、在省公署前廣場、於各關係者、多數列席之下、舉行移交改編式、懷德永吉等四縣警察隊約三百名、全部來省參加云云、

【又訊】吉林第二軍管區司令以警察隊、已改編爲特殊治安隊、爲期强化、特於顧問部內、設置統制、分掌吉林間島、新京三個地區之改編事宜、吉林地區、設置治安隊之縣份、爲伊通、額穆楡樹、舒蘭、敦化、磐石、樺甸、懷德、雙陽、九台、永吉等十一處、間島地區爲琿春縣、各重要地帶、總人員、一千六百七十九名、對於該隊之訓練、及諸般緊要事項、聞軍部方面、已着手計劃、務期成爲保國衛民維持治安之優秀部隊云、

縣長維持農艱 設計復興荒地

【輝南訊】査本邑年來匪患頻仍、飢饉連年、所致遼闊土地、多有荒蕪、農村凋敝、已達極點、長此以往無堪設想、是以我縣長高公與鄔內務局長等、參照省發荒蕪地復興要綱、攷諸農村實際之情形、計劃輝邑荒地復興、以期縣政發展、而資農產振興、於本年二月二十四日、開全縣村長會議、僅將會議指導事項、擇要錄左

關於地主事項

(一)本縣各地主之廢荒地、今春能否耕種、如能種時、係自種或招戶、須於本年三月三十日(陽曆)以前、向各該管村公所報明註冊、

(二)於前項期間內、如不呈報或報既呈報、亦不能耕種者由本縣隨意招戶經營之、

(三)本縣各地主所呈今春能耕種之田地、務於本年內按數完全耕種之、

(四)本縣各地主既呈報今春能耕種之田地、迨至本年秋收後、勿論該地耕種否、均須繳納課賦、

(五)關於前項至秋後、如仍不納田賦時、於明年該地主即認能耕亦能繳納田賦時、本署絕不受理、依第二項由縣招戶處理之、

(六)呈報本縣廿願拋棄其所有權之土地、由本縣先行調査其土地情況、如有復興可能性、即由縣接續其權利招租戶耕種、該租戶如能連耕三年經營之成績良好、該地權予其所有、

關於祖戶事項

(一)免除地租 凡經本縣招來各戶、耕種三個年免除租金或租糧、於第四年得由縣署按照當地租地情形、予以最低額給與地主租金或租糧

(二)營農資金 凡經本縣招來種地戶、如覓有二人之保證送縣查核相符後、即許以

(四)耕種權 凡經本署招徠種戶之各地主、不經縣承認後不准其無故轉租或押租他人情事、特許該租戶耕種權

(五)補助金 凡經本縣招徠之種戶、如欲在集團部落界內、建築家屋時、先行來縣聲明査實後、即由縣酌予借給家屋補助金、

呈報手續

(一)欲耕本縣廢荒地、地戶於本年四月十日以前來縣內務局呈報、

(二)呈報依左記呈報之、

(一)原籍(二)現住所(三)氏名(四)年齡(五)家族數男女小孩(六)勞働者幾名、

募慰問袋學童演藝 收入金一千五百元 掃數由協和會轉贈

【奉天訊】省市立各級學校、主辦之軍警慰問金募集演藝大會、自月之二十七日開幕以來、觀衆頗形踴躍、成績甚佳、當日表演情形、已誌前報、至於第二三兩日間、仍於午後一時開會、表演各項游藝、極博觀者之好評、於二十九日午後四時、即圓滿閉幕、計三日間、所售票價、除事前分送各界之三千張完全售罄外、在開會之際、每日臨時售出者、亦不在少數、計共募得國幣一千五百餘元、均掃數交由協和會方面、作慰問軍警之用云、

中國電影聯盟 舉行電影週間

【大連訊】大連中等學校電影聯盟、決定於本月三四五三日間、假市內協和會舉行第八十回中等學校學生之電影週間、其此次放演之教育電影、順序如下、太秦發聲製作之日活國策紀錄電影『越赤道』十光、並『小聯隊長』九卷、△三日(火)午後一時(神明專修)六時(一中、大中、大實、工業)△四日(水)一時(羽衣女商大女大同)六時(二中鐵數電電職數商堂)△五日(木)一時(彌生家政聖德)六時(商業早苗協實等各中等學校)云、

創銷龍圖精鹽

【延吉訊】本埠權運局局長韓廣封、玆以紙袋精鹽自施行銷售以來、成績良好擬施廣銷起見、對所屬龍井圖們兩地、實有創銷之必要前會呈准新京權運總署後、即轉飭龍井圖們兩辦事處、遵照署令販賣章程及手續、限令於三月十日、開始實施創銷、以利民食而裕國庫之收入、並令曉諭各鹽店、代理家一體知照云、

正義團併協和會

【龍江訊】正義團已實行歸併協和會北滿本部召集各支部、於二月廿六日開會研究舉行合併式果支部長參加、俟返部必有一定辦法云

火神下嫁艷春里 三間房付之一炬

【營口訊】永世街警察署、窪坑甸分所管界、大猪圈艷春里、爲下等娼窰麕集之所、該窰等之房屋緊密、有似鴿巢、一遇火警、每易株連多戶、時或因逃避不及葬身火窟、毀有愛卿堂龜頭李樹林、陳玉鳳之慘劇層出不窮、今晨九時卅分、陳玉嶺所設之娼窰不戒於火致將妓女金榮、燒傷髮焦眼突所居之房二間悉歸烏有、消防隊聞警馳至竭力灌救未致殃及比鄰、事後調査計損失物品價值六百餘元、

守備隊到縣視察

【安達訊】濱江省日本守備隊、於上月廿、到達本縣、視査地方情形、及治安狀況、當日各機關各法團、各界首領、及各學校、齊集城外列伍歡迎、并於新發春飯店設筵洗塵、復於翌日、午前十一時許、在縣城內、中央炮台、召集各商民、講演王道大義、保甲整頓、戶口清査、治安工作等項、於午後一時方始解散、一時儀式頗爲隆重云、

幼孩被人拐走

石楊氏女郭守義子 前後報警代爲査找

【哈爾濱訊】哈市道外長春頭街卅號小雜貨舖、係郭守義所開設、前店後、郭某之女孩年五歲、乳名春榮於日昨午後二時餘、在門外遊戲、忽有一男子、手持兒童玩具、將春榮引誘入懷抱之南去、郎某聞信、當即跟踪追找、但已失去該男子之行踪、不得已報告警署査緝、又住道外水晶街四十五號之石楊氏、長子名叫常義、年四歲、廿三日午後二時餘、被友人馬福來領去看電影、至午後十一時、也未見送來想係拐走、石楊氏報告該管警署、請求追査拐犯云、按査哈市於客歲年末曾發現拐帶孩童之不祥事故、嗣經警察廳刑事科搜査隊之努力陸續捕獲拐犯多名、幼童失踪之事乃寢、不意今又發生可見不逞之徒、眞難根株盡絕

奉省五廳人事 將行重新分配

【奉天訊】奉天省公署第一次之裁員、已于日前發表、會誌本報、玆聞各被裁人員、於二十七日將經手事務交代清楚後、即於二十八日實行停止上班、各被裁之退職金、屬局等爲八個月、僱員等爲四個月、日內當可發下、聞以上爲第一期、第二期當在三月上旬發表、此一期被裁之人員、則均派各縣公署任科長或科員級及警務局長級、第二期人員發表後、省公署內五廳之人事、將行重新分配、以期根本刷新云、

村長副功在地方 人民同頌揚其德

【海城訊】縣境三區大新屯、村長李棟一、村副鍾仰泉、學品兼優、經歷宏富自滋任村長之職以來、對於地方行政興革事項、則力行提倡、閭閻治安、以致村民、得享安樂幸福、於是頌聲載道、有口皆碑、刻經各村民集議之下、爲彰該村長副之德起見、特備製銀質匾額三方、以資頌揚、玆誌其匾額題詞、一爲功在桑梓、一爲德孚咸望、一爲情洽鄉人云

司機如此不愼 擠死乘客二人

【輝南訊】於二月二十二日早六時、由朝陽鎭開往撫松載重汽車、有乘客三人行抵本邑南門、竟於城門上將乘客碰傷、玆以馬力過度崗警當即未得令止行駛、隨即電話大陽分所堵獲、彼際乘客已死、乘途一人、其他一人、重在將死、輕者無關生命、自投生路、後經撫民市警署、迫令該車將重傷者送縣城公醫院診療所、不料傷勢過重、次早即行殞命、已由縣公署派員檢驗掩埋、但於肇禍後、有票車乘客黨劉氏言及刻以氏之男人、在撫松警察隊當傳達、故碰死者黨德本係氏公父、送氏往撫松、另一女客指稱重傷者、與氏相識、名楊福春、但其住址不詳、該人年四十餘、戴毡帽、穿藍大衫、藍袂袍青棉褲襖、藍單褲、舊蹬土牛等衣物、未悉何時有人認領也、噫似此乘車他往慘死殊屬令人痛惜云云、

新任參事官視事

【明水訊】本邑參事官高木喜平治、於上月榮轉克山縣參事官、新任參事官高橋光雄氏於本月十八日蒞明視事、該參事官、此次來明、必展所長、造福商民、當不另於前任參事官耶云、

在呼中央銀行 拍賣抵押不動產

【蘭呼訊】本城廣信公司、在未改中央銀行時、因出貸借欵、債務者無力償還多以不動產抵償、積至改爲中央銀行時、此項抵償之不動產、計城內外房間土地、不下百餘處、歷經該行編號釘牌、逐年招租、近經該行議定、擬將此項不動產、統行拍賣、以便清理、日前該行業經出示廣告、列明場所種類、並標明最高價額、令當地商農、任意購買、惟決定時、則須于本月二十三日齊集中央銀行、舉行投標後方爲有效云、想屆期一般貧產者、當能踴躍前往、以先得爲快也、

縣長偕指導官 下鄉工作宣撫

【嫩江訊】縣長崔作智於二月二十一日、偕同松井指導官、及農會楊會長、公醫院常公醫、并帶同警士數名、坐爬犁三張、出發赴科洛塔溪一帶、宣撫第一期第二班、治安肅正工作、於是日到達該屯、鄉民聞知、無不雀躍三尺、崔縣長與指導官、開始宣講王道之意義、及日滿提携之眞諦、務遵今上回鑾詔書、與友邦一德一心、以奠兩國永久之基礎、發揚東方道德之眞義、則大局和平、人類福祉、必可致也 故余職斯百里、期望澈底恪遵、治安易可臻成、樂士即能共享、於三日抵塔溪、依然工作、當於二十四日駕輕凱旋云、

逆子胆敢如此 揮拳毆打親娘

【秦皇島訊】本市南山東莊門牌五號、住戶蔣文明年五十六歲、山東無棣縣人在煤廠開鍋夥抬煤爲業、伊妻劉氏年相同、生子名叫大嶺、年二十八歲、於昨下午二點許、因家務兒與母爭吵上氣、該大嶺立即動武、將其母究住先用腳踹、後用手打咀吧、將其母門牙打掉三個、鮮血直流令人可慘、當經鄰右趕到拉開、其父蔣明由煤廠回家、見之可氣即持木棍、大嶺視見遠颺、其父就追撞命云、

陳縣長治政新猷 謀治安巡視各區 (下)

重風俗闡講禮教

再說關於積谷的事、積谷備荒爲國家要政、亦爲村長重責、有土地者、

按地徵谷 要認眞、要迅速、無土地者、按其收入徵洋、收多多徵、收少少徵、在職官吏教員、皆載預算、其收入自難瞞人、其工商業者、雖無預算、亦有支使可査、只要認眞、不難得其確數、至於本年、各區修倉屆時還要協助、至於協助架設電話、全縣架設電話網、本是三年計畫非一年所可完成、但本年先儘各警察分所合二四六十多事之區擴充起來、以期

消息靈通 總機關在縣、或不在縣、免由城廟經過單一處要幫忙之時、亦請村長協助、關於提高鄉村教員待遇、鄉學教員須受相當教育、相當培植其資格學問與縣立學校教員原無大差、縣立學校教員、皆得按月支薪、鄉立學校教員、身家亦靠其生活、竟年終派欵之村長、發給教員以歹戶之攤欵條使教員三番五次去討賬、或至討不到分文試想我們兒童、專靠教員、以苦蔭心腸保母的義務、來輸入兒童知識學問、對我們何等熱心、我們僱一工人、甚至機關上的夫役、都得

按月支薪 何獨對於教員如此、其薄、欲求其熱心職務教授兒童、豈可得耶、此後各村長、有則改之無則加勉、有再如此待遇者、絕對不許、其一般民人、風俗慶弔的事孔子云、禮與其奢也、寧儉此言乃千古不易之金石語也婚喪慶弔、爲我國富於感情之美德但我滿洲人、因生產富饒、往往種事增華、隨人情動輒十元或數元、現當經濟奇緊之時、若不糾正此習則必日感困難、務求簡單縮至最少之數、受者不覺傷廉、出者不至痛苦、

嫁娶時刻 前在瀋垣每到一吉日、往往在夜半未睡之時、及聞鑼鼓喇叭之聲、不多時又聞炸炮聲響、不用問即知爲某家結婚、且爲舊式的結婚、

夫集團結婚、出東的泰安、上海的公會堂、均有行之者矣、此爲最簡單經濟者、我滿洲實行文明結婚、已有多年、時間經濟均較舊式的結婚節省得多、鄙人來此未久在半夜的時候、亦聽過鼓樂喧天者數次、舊式結婚、必擇吉日吉時、可是吉日的吉時不拘定必須起早、無論那天都有六個吉時、隔一兩個就有一兩個吉時、何必拘定早晨呢、喜事非一方面的、

有娶媳婦 就有聘女的、男家是喜事、女家也是喜事、試想新娘子在母家忙嫁粧、已有幾多晝夜、不得安了、這們冷天氣、這們早就起轎、這們早就拜堂、天還未亮、還有什麼事辦呢、天明了娘家客來了、還得備朝飯、叫作下馬席、時間經濟、兩不合算、而新娘子的勞苦、能像那們自由的新郎子嗎、如此看來這、是男方的喜事、正是女方的難關了、現在盛倡男女平等此後結婚、應擇已午未時、使雙方均不勞苦、又無須預備下馬飯、止備官席即可、

經濟時間 兩者俱省、此權半操之星命家、此後可告星命家先問新親遠近、非幾個時辰、不能到達、那就無可如何了、若無上述情形、再用那們早的時辰我認爲他是僱殘女權、與他有大不利、再說吾國爲禮教之邦、向講五倫八德、皇帝陛下東渡回鑾、詔書亦說友邦日本、政本仁愛教本忠孝、求忠臣於孝子之門、自是千古定例、但吾國奢靡過分、富有之家、往往在臨喪時、多耗金錢、扎些紙草一火焚之化爲灰塵、以有用之金錢、費於無用之地、往往因火釀禍延及鄰人、孔子云、始作俑者

其無後乎 其易也、寧戚可見、古聖人已不贊同又謂喪與甚至以金銀珠寶具首飾綾羅衣衾、置於墓中殉葬、以盡人子之心、以爲孝意、豈知免費金錢行孝道、反使泉下人屍體不安、這是何苦呢一般無賴相率掘墓、幾無幸社會經濟不安、人心愈壞、日本的火葬制度是最好的、山東的某王廟、也可提倡集營葬、都爲免占好地、不至影響生產起見吧、在我滿洲地濶人稀、開闢年淺、不見有許多坟塋、若在地窄人稠的所在、陰宅一年比一年多、占去多少好地、減卻若干生產、這不能不算個大事吧、吾人雖不能

仿照人家 火葬合集團、然而亦可深埋既不影響生產、又不至於被掘、不必迷信風水之說、什麼借陽光受生氣啦使屍骨往往暴露、再就是務要從儉、愼終則盡哀盡禮、追遠則序昭序穆、那就算盡了人子之心了、這是我對於貴處風俗上供獻的意思、說到此處爲止、據以上所述余謂該縣長非但有政治材、即於匪賊討伐上亦確有見的、即云文武兼備亦無足過、我縣民衆之幸福可計日而待也、

三一國慶盛典 路局紀念立成

【奉天訊】奉天鐵路總局、爲紀念成立紀念起見、於月之一日、假建國慶祝盛典、於午前十一時、在該局內、舉行成立三周年紀念會、參加者宇佐美總局長、及次長顧問以下各職員、約百餘名、頗爲隆重、聞是日午後卅分、於該局內並開催宴會云、

普及空防知識 學辦宣傳大會

【吉林訊】滿洲防空協會、吉林支部、爲確保吉市九三六年、重大非常時危機下、乃決心邁進於空防之充實、例如防空獻金之募集、防空思想對人民之灌輸、防空利器之購備、防空之演習種種均爲市民生命財產、確保上之着想、以期有備無患吉市民自應從速覺悟、知防空之重要性、而與官方協力互相援助、方能達到、自己身家性命不受損失、不遭禍秧之目的、今者、該支部更利用三月一日、建國紀念之日、實施擴大宣傳、紮彩電車數十輛、以軍樂前導、週行全市、散放傳單、標語、壁畫、並將防毒面具、防空各種用器等、任人觀覽、以便增進防空知識、而令市民知所警惕、於傳單中、選擇有用而重要者錄下、

敵機來襲時市民之心得件

一、要肅靜、喧嘩此爆彈危險、一、近火處要注意、一、勿在街路立、一、勿聚集一處、一、勿近玻璃窗及簷下一、注意警報、一、躱避爆彈宜在壕溝及窪地、一、瓦斯更要特別注意要在上風避難、一、老幼婦女先行嚴守秩序、一、隨從警察官防護團員之指示、

二、瓦斯彈之鑑別 敵機來襲後應首先注意嚴防瓦斯

一、破裂之音聲及效力比普通爆彈聲小、一、破裂之處附近下風有特別臭氣、一、破裂處及下風刺戟眼鼻咽喉一、破裂之時出多量之煙氣時有之一、破裂之時或飛散液體之毒質時有之

主要防毒劑 一、活性炭及曹達石灰

主要消毒劑 一、漂白粉加里過酸(藥名)二、炭酸曹達

滿日國防婦人 慰問休養士兵

【吉林訊】以此間日滿兩國國防婦人會長千同榮女

在哈電滿支社 組織社防護團

【哈爾濱訊】滿洲電業株式會社哈爾濱支店、最近已組織電業防護團、支店長擔任團長、其他職員、三百餘人、分任各系、各班之團員、業經籌備就緒、於一日午前六時、在南崗哈爾濱神社、舉行結團式、玆將次序照誌如下、一、一同着席、一、修祓、一、獻饌、一、齋主祝詞奏上、一、團旗授與、一、團長訓示、一、團員代表宣誓、一、齋主玉串奉奠、一、團長玉串奉奠、一、日滿兩國歌合唱一、行進、一、電業前萬歲三唱、一、解散、

貞烈女殉節 與夫合葬從其志

【哈訊】新京老晋隆洋行副經理呂桂泉身下只有一子名呂長安年十九歲一篤實少年也、曾肄業於公主嶺公立中學、聰明絕頂、年前經媒妁之言、擇配王啓忠之幼女(名義子)爲妻、女生性幽嫻貞節、聰穎異常、郎才女貌、堪稱爲佳偶天成也、不料客冬、其未婚夫呂長安、以在學校用功過甚、致染肺病比及請假歸家後、病勢益形加劇、經延中外名醫診治、終屬罔效、遂於客冬十一月廿七日、竟爾逝世、嗣後該項消息傳至王家、其未婚妻(義子)聞聽之下、頓覺酸楚異常、乘人不備之際、獨自奔往其夫墓前、搶地大哭、憤不欲生、嗣被其家人發覺以好言勸慰、始行返歸、無如該女、竟因夫物故、致萌厭世之念、乃暗中托人購買鴉片、於本年元月十七日乘隙背親屬將衣服穿帶整齊吞服鴉片自殺、以表貞節、比其父母發覺後業已救治不及並聞其翁姑得訊、已將該女之靈櫬舁至家中、弔奠三日遂與其夫合葬矣、

各校新生踴躍

【瞻楡訊】縣城內宣武兩級小學校長李國華、崇文兩級小學校長蕭蔚廷、均皆精明强幹、熱心學務、所有教員、亦教學得法、因此該兩校成績頗佳、現在以寒假已滿、於月之二十五日正式開學矣、生徒入學人數非常踴躍、較去歲增加、可證兩校長、辦學有方云、

地畝局科長晋京 請示土地交移事

【哈爾濱訊】聞與財部接商要務本埠地畝管理局、刻於全局各分局長、月前第二次財務會議之後、並將國有土地一部、將即轉移市公署管轄之際、昨前特有該局之權議科長、革璧事務官、並有瓦谷與鈴本兩股長等、前後赴京、聞向財政部、對各分局之事務、及土地問題有所商洽云、

春雪滿街農民樂

【安達訊】本縣自客歲冬月間、降雪一次、迄今數月之久、終未降臨、於昨天道忽陰、鵝毛密舞、瑞雪紛紛、佈滿街道、頃刻宇宙、變成銀河、街中男女、易爲素裝、美哉雪景、滿天飛舞直抵今晨、雲散天晴、風休雪止、而各商號青年、均手持竹箒、躬腰掃雪、一番雪景、頗慰豐年云、

各縣私塾優劣 廳令認眞整頓

【奉天訊】奉天教育廳對於整理私塾一事、已三令五申、飭遵在案玆當開學伊始、特于昨申令各縣教育局對于管境私塾、務必認眞整理、對于教授方法、尤須隨時派員嚴査、以期改善云、

美女名都 良宵艷舞 跳舞
國都跳舞場
三笠町二丁目 電話三•三八〇六番

製冰冷藏 保管費從廉
鮮魚 冷凍冷藏 保管•鮮果 冷藏保溫 保管
新京製冰冷藏部 新京鐵道北吉住町九 電三一三八三五

滿洲國 商標 呈請註冊事務
中根事務所
新京東五條通三(廣隆棧內) 電話三一五七七二番

新邸落成與新年禮品
祇有湘繡 最美麗 最雅緻
表配美術鏡框
經售 歙硯 月軒毛筆 雲香墨
萬源湘繡湖筆莊

本報啓事
本報哈爾濱辦事處現遷至哈爾濱南崗長官公署街十七號電話六八四七號照常辦公特此聲明
西豐分社社長楊芳沂業經辭退職改委關級三爲西豐分社長此後西豐社務概不與楊芳沂相干特此聲明

眼科專門
知識醫院
▲先天瞽目 ▲後天瞽目 ▲用手術均能睜眼
新京大和通六六
醫學士 知識吉彥 電話三一六六四六番
診療時間 自上午八時至下午六時 星期祭日下午停診

在極東建築界特有多年經驗的西洋工程師由滬來滿
承辦各種工程設計圖及估價表
希望建房者請來所面談 不另收費
工程師 麥亞 臨時事務所 新京富士町二丁目 メトロポリホテル内(米朱羅波里旅舘内)

聲明失照
扶餘縣第八區西三家子杜全在江省克東縣庚字四井熟地四拾垧東至鄭姓西至劉姓南至大界北至裴姓於大同元年五月十二日被反軍擊匪燒毀房屋並此地照俱變焦土爲是聲明
西三家子杜全聲明

沖津醫院
產科、婦人科、性病科
隨意入院姙婦住院照料懇切
同產院
院長醫學博士 沖津亘
新京日本橋通九一(朝日通十字路口) 電話三一五六八九番

聲明失照
扶餘縣第八區朝陽甲二十家子張景山熟地四垧東西至道南北至本主因事變時被匪人將此地照與紅契完全拿去經本甲甲長張景周報區轉縣復爲聲明此照作廢得者無效
二十家子張景山聲明

新京德增源盛長及陶景新等聘請古賀大律師爲常年法律顧問
逕啓者鄙等聘請古賀大律師爲常年法律顧問嗣後凡關於各號及陶景新名譽資產一切權益如有侵害情事均由古賀大律師依法保障謹啓
古賀大律師緊要聲明
本律師茲受任新京、德增長、德增源、德增盛、及陶景新特聘爲常年法律顧問嗣後凡關於該號及陶景新君名譽資產一切權益如有侵害情事均由本律師依法保障特此聲明
前法官正七位律師 古賀庸植啓
日本橋通新京百貨店西胡同 「本律師通曉滿洲話」 電話(三)二一四七番

中介流

爲百年姻緣作牽線人　貪少利留下悲劇根苗

（四）

中介流和當地市民交往最親密的，就往年說當然是十家頭百家長，現在說是換了名稱的鄰保委員者流，無論是交易，遇到是中介者的

生意

必是要和這一帮土棍們纏不開，走紳士風吃瓦片的鄰保委員們，他們間提起新京的幾個中介者的身此經歷說來會比任何人都要詳確些營置房吃瓦片的隣保委員們他們對於買房賣地倒勳，十之九是要有中介人從中撮合奔走中介人從，

漁利

置房產，吃租的生意人當然這兩年來比中介人更利市百倍，所以經租的房主隣保委員對於爲他們奔走的中介者有時很會使良心上發出稱道他們的話，房主們認爲能中介飯的人，也許是本地社會興盛上不可缺少的人物，甚而至在首都大新京繁華上，中介者也是予有大功的健員原因是因爲中介者不成多少新京的房產大富者的股實家業，

中介者終年成歲地爲別人奔走旨地

買房

的事業成完他人的家業在這一點上他們果然也算是熱心人，不過有一件中介人確算是作不少損德的事情，因現在中介這種的事務日下已是漸漸地趨於減少，提到中介人大家一定也能聯想中介事務中的一種的媒婆，他們，中介者流們從來認爲男大當婚女大當嫁則中作穿線的工作，也可以給他中介的交易添一項進錢的道路，因爲中介人望得一段

姻緣

的締成他們得好處的心過切於是對於男女兩家子弟姑娘的介紹總是言過於實，姑娘明是瞎了一隻眼的麻黃瘦臉然而在中介人的口裏說是貌可羞花閉月沉雲落雁，針綫洗做百般好，男家的子弟明是無所不爲的嫖賭的流棍，可是在媒婆口裏又總是子弟如何能幹會賺錢不會花，這不一套信口雌黃的懸河之口說得

天花

亂墜，所以提到媒婆的嘴，沒有不罵幾聲缺陰德的東西爲了自己一時小利，不知誤了多少青年男女終身怨恨，姻緣的多少悲據是由中介人留下的根苗，現在媒婆保媒的風氣，雖然漸漸減少，可是青年男女婚姻也可中介人生意的一種，那是天經地義不可磨滅的事情，如果保媒不是中介的生意，那麼中介生業顯然又減少了一筆大宗收入，

中介流的活動，多少是存在於還掛着建封彩色的舊社會裏，尤其是舊彩色濃厚的

中介

流他們多願意致力男女婚姻的撮合，那是他們常長不斷的好生意，到了新商工業開業的社會，中介人的事業，較之舊社會要更見澎漲，現在新京的社會一切新事業的創立，中介流奔走其中，比從前是要更有力些，不過中介者的分子，新舊確完全不同，過去的中介流漸漸被淘新

場市

的茶社去尋覓他們一小部的奔營門路，而新起的一批中介者人物，他們在花樣比舊者要來得還圓滿介紹的名目就是代替中介人而起的，

錢三元（14）

國民文庫七次徵文當選

吳榮桂

▲第十二回　福祿壽三元慶會　天地人一體同春

話說錢會元定榜之夜，文光射斗，翌朝乾隆皇帝臨朝，欽天監密奏，昨夜五更，會試場光彩燭天，高射牛斗，此次祥光亘古未有，文運昌明，文治宏開，實爲賀可，

高宗聞奏，天顏大悅，及至揭榜，則新科會元，仍是新科解元，皇帝亦爲之驚異，更不料新科狀元，仍是此人，這且不提，會試揭榜後，接連就是殿試，這殿試讀卷官仍欽點體仁閣大學士，劉德興，這時高宗皇帝聽有人傳說『第一功名總是錢』的一句話，就起了疑心，以爲解元會元雖是姓錢，但這句話細思起來似乎賄選，莫非錢棨貪緣嗎，思之又思，總是不放心，忽然，心生一計，說『有了，須是如此如此』方免弊端，偏是殿試的試卷錢棨列在第三名，當作探花，當臚唱之日，高宗先將前十八名試卷令讀卷官一併堆在龍書案上高宗默祝神靈，順手抽了一卷，說道『此卷作第一名』恰是第三名又提到第一上，一拆迷封，仍是錢棨，大聲笑道，這錢棨得了三元，眞奇了、遂御製詩一首有『國朝經百載，春榜得三元』之句由是錢三元之名滿天下，當時欽天監奏道『三元慶會，福祿壽全，我皇上萬壽無疆，人民亦登壽域，熙熙於春臺矣，於是百官稱賀，齊呼，萬歲，從此天下文明，海隅安靜，乾隆皇帝福壽，在皇帝史上佔第一位置，所以自號爲十全老人，這且不表，再敘錢三元完婚的事，

香烟罐裏的秘密

襯紙上有各種符記　用以鑒別封罐年月

沙彌

聽裝香烟的內部襯紙上常有一種暗記，目的是在於鑒別一聽香烟的封罐日期，並且靠牠作爲下列幾件的左誌(一)遇到客帮退下的霉烟(二)色，香，味已有變化(三)某一處的存貨，忘記出廠時日，

現在逐項說明如下，

客帮退下的霉烟，當然要查根追源，仔細研究所以會霉壞的原因，因爲霉烟對於香烟公司是最大的損失，如果不當霉而霉，那麼不出於下列原因之一(一)封固不密(二)安置未妥，封固不密是香烟廠中技術人員的過誤，至於安置未妥却是客家自己的過失，前者應由公司負責後者公司得向客戶交涉，不論過誤是否屬於公司，第一件事總該明瞭那霉烟是廠中何月何日捲好封罐的，一俟將暗記查，再與別處的存貨相比較，事實便清清楚楚，無庸猜疑了，

其次，講到各種牌子的色，香，味，本來各有規定，例如(一)烟葉之成分花旗葉佔若干國產葉佔若干，有無混合烟梗(二)白蘭地酒用幾何老姆酒用幾何，香酒粉用若干之類(三)烟葉未切絲之前蒸過幾次，捲好以後，是否尚需烘烤等等，凡此種種，均與每枝烟的色香味相互關連，所以不能超過或不及規定的用料和配料，然而偶然覺得某一次的出品忽然對於顏色，或香味，或味道發生變更時，立刻就要明白原因這樣，便得查製造烟支時工作記錄，預備尋出製造方法的規定，有無錯誤或改變，於是第一步必得先將聽子裏的暗記查出，再次，香烟公司的存貨倘然遇到移動或外埠帶銷退回等情形，容有錯雜混亂，在這時候，也不能不一查暗記，辨清那項出品出廠時日，以定存貨的耐久性，然後分個先後，運出去銷售，暗記既有如許效用，當然沒有一聽中的襯紙沒有暗記了，但暗記的方法，却不是一律，通常有下列三種(一)蓋橡皮印(二)挫邊(三)打洞，

第一種最普通，第二種僅在襯紙邊上挫小裂縫，不注意是看不出的，第三種是在襯紙上面打幾個洞眼，至於怎樣辨別暗記上的年月日，那是一件難事，因爲甲公司的暗記和乙公司的一定不同的，

千古文章廢話多

紹荃

『一向老沒見？』『是的，想念得很！』『怎樣得意？』『彼此無聊！』『近來作什麼消遣？』『左不是打小牌兒，聽小戲兒，逛逛公園，看看電影！』類似這些淡而無味泛而無邊的言語，統通冒之都謂之廢話，據說朋友交際親戚往來，以及朗朗堂廟之間，也都必須點綴許多廢話當中，聽吧『時局如何如何』『天氣怎樣怎樣』『花兒怎未香』『月兒怎未明』眞是談得搖頭幌腦，手舞足蹈，吐沫與牙慧齊飛，烟矢共飽咯同臭，當斯時也，維有佳肴，其欲令人欲嘔何？雖有美酒其如請君掩鼻何？

雖然另有一種耐人尋味的廢話，因爲說廢話的主兒，能够利用藝術性的鼓簧之舌聽着也彷彿是有勁兒，所以古今中外的英雄豪傑，文人政客，那個也得說幾套廢話，而且人們要把那些連篇的廢話，平心靜氣，咿唔咕都的念叨出來，不但不覺其爲大廢話、亦且越念越覺有滋味越想越覺有情理，你道這種廢話魔力，大也不大？

諸葛亮是蜀漢的一位大政治家，同時也是一位大文學家、經濟文章，誰不景仰這個老頭子呢？但是那篇『出師表』『先帝創業未半，而中道崩殂，今天下三分，益州疲敝……』猛一讀去，似乎入情入理，然而阿斗雖愚，也未見得是爸爸玩兒完而不知，天下分崩而不曉，夫如是也，豈非瞪着眼睛談廢話哉？然而廢話却無損于文章的妙諦！

陶淵明是晉朝的一位高士同時也是一位義士，誰不佩服這個老頭子呢但是『歸去來辭』『……既自以心爲形役奚惆悵而獨悲悟已往之不諫，知來者之可追』乍一看去，彷彿大澈大悟，然而既有今日，何必當初？既要過過縣尊的官癮却又怕爲五斗米折腰！不幹就不幹吧啊，何苦說出這套廢話？然而廢話却無損於文章的妙諦

由是以觀，宣言也，通電也，方針也，計劃也，表面看去，冠冕堂皇，激昂悲壯其實呢，事過境遷，說了不算！所以說『千古文章廢話多』

伍老博士的詼諧

曙山

博士接任北平外交部，還沒有好久，就發生了開福森一案，這次他和法公使談判很爲吃力，終因得到朗維勒從中帮忙，才得辦妥，過後他赶緊叫人縫一件長袍子送給朗維勒，說是酬謝他的功勞，朗氏很爲詫異，他就笑道，

『你既然替中國政府盡力就算是中國人了』

朗維勒博士從廣東回國時駐廣州美領事和美國大商家在沙面領事館設宴餞行，博士亦至，當大家舉杯祝朗氏平安抵美時，博士因喝酒，乃斟一杯汽水，舉起來先說感謝他對『開福森案』及關餘案』的從中斡旋，纔盼望其回美後，對于中美邦交，促進親善，最後他更說，

『我的老友朗維勒！我們中國一古諺『君子之交淡如水』……』

他說到這裏，就把手中的那一杯汽水，一飲而盡，

博士長外交部時，有一次宴外賓，並請他們的夫人和小姐都到，但他自己是既不喝酒，又不吃肉，只是勸大家放懷暢飲罷了，因而他們就替博士起了一個綽號，叫做『伴食主人』博士遂笑道『你們究不如叫我『伴食總裁』更爲貼切些』

論架子

雙槍將

舊戲中，有一種花臉，此種角色，既不講究唱，也不講究打，專講究工架，其名曰曰架子花，這名稱不知是誰起的，我眞佩服，這人有相當的聰明，在一無可取之中，特意揀出架子來，這確是不容易的事情，然而，架子都可成爲一種角色的名稱，則架子之重要，亦可知矣，講唱工，有鋼錘花臉，講步工，有武花臉之文武兩工，包括盡矣，而不料在文武兩途之外，又鑽出來這一種專講架子的，舞台是社會的縮影，其亦以爲社會上有專擺架子人而特設一種架子花乎蓋是知擺架子之於人生，亦不可缺少之一種技術也，

能擺架子的人，不愁沒飯吃，但須擺的得體，須恰到好處，否則不失於傲慢，即失於狂妄，使人家膩得頭痛，人家一頭痛，就吃不開了，

從前有位朋友，有職業的時候，省吃儉用，出門走路，但在失業的時候，却大事舖張，裝電話，坐包車，穿新衣，時常請客，眞彷彿發了橫財似的，有人問他，他說『這還不明白？這不過擺空架子而已，不觀夫商店之搭彩牌樓乎？營業若好，誰也不肯這樣，多賺一個都是好的，但到了生意不甚興隆的時候，就得大張旗鼓的幹了這便是用架子虎人的意思』架子有如許好處，又何怪乎愛擺架子者之多？

官有官架，商有商架，一切人等有一切人等之架，擺得合適，一生吃着不盡，擺得不合適，那就危乎殆哉了朋友，你會擺麼？

西國幽默

＝水也譯＝

△討好

貧富兩個人在月亮底下坐着窮人(向富人討好)『今天晚上滿月，是不是？』富人『這倒提醒我了你欠我的那半個CROWN(一種英國貨幣，值五先令，印有圓形皇冕)怎麼樣了？』

△請你原諒

『勞駕布來安街怎麼走？』『說什麼，客人？我有一點聾』請你原諒？(聽不清楚要求再說一遍的意思)

『我說我有一點聾，我不能聽見你』

『不必說啦！我也有一點聾』

『那就不好辦了！現在，你要問什麼？』

『你能够告訴我到來安街怎麼走嗎？』

『當然，由這兒走下去經過四連屋子然後向右轉』

『那就是布來安街嗎，是不是？』

『哦！不是，不是，對不起，老人家，我以爲你是說布來安街』

『不是！我是說布來安街』

『一點聽不見，對不起，客人！』

世界偉人言行錄（45）

心炎

比斯特羅蒂（瑞士）（三七）

使孤兒飽食是難的　充裕彼等性靈尚易

比斯特羅蒂，是瑞士的大教育家，生於一七四六年，死於一八二七年，因親友之死，遂絕志政界，與子弟行共同生活，一生以愛的教育供獻國民，至老年，尚努力普及歐洲國民教育事業，

『余爲供養孤兒，自己生活，須與乞丐同樣』

這是他常常說的話，細味內意，不外爲救濟孤兒，須忘却個人衣食，

在斯坦志地方，因羅戰禍流濟失所成爲孤兒的『幼年少女』遍地皆目，他對這些孩子們的救濟，會獨力奮鬥這時雖活躍重大救濟工作，可是赤無資力，更無後援，每日只有去大街小巷，懇求赤貧如洗似的熱心慈善家，佳民捨施，自朝至夕，跑南奔北，沿戶乞求，拿他上下兩片嘴唇，訴諸市民慈心，這正如他說的，較比乞丐，勝强多少呢，且因爲單人獨口，同情者僕少，誰想孤兒數目，與時激增，所以在街前乞施，所得金錢，竟不抵由街上，遇着的餓莩孤兒，帶回去的數多，譬如，一日間勸得捐金十元八元，可是天天在街上遇見即領回家去的苦孩子，至少要有七八十人，而這些孩子們，也竟不作美，一個比一個，是貪食大家，個個的胃包，不啻來個，日爲飯桶尚不相宜，弄得每一用飯時，其狀其況，正似餓狼爭鷄，

『像這樣的慈愛人，見孩子們的爭食，及食量情景，那能不萬分憐憫，因此，時帶嘆息着，

『哎呀！想不一日一時，一刻一秒，使這些苦孩子們得着飽飯呢？』

即這樣，一般孤兒，竟對他抱憤恨不滿，如這樣如神似佛的慈愛人尚未觸着這些孩們的慰情，或感激之念，

可是羅蒂見此，却不以爲憾，竟抱悲憤以爲『一定尚未盡到底確的充分愛誠，所以不易觸到彼等感念，因此對於孤孩兒們的飢腹，較對他們的性靈的空乏，尚加十二分注意，所以時時刻刻，在力所能及，注全力於慈愛赤誠，始終恐怕孩子缺乏性靈，

一日，幾個孤兒，由近所街上，領回來很多的乞兒少年，當均驚奇的對羅蒂說，

『先生，這些小孩子也是孤兒，所以帶回他們來啊，請把我們的麵麴，披給他們一半兒好啦，够多可憐哪』

他聆之這孩子們的，可憐可憫的一句話，即不斷的由圓瞳內，連續的滾下了熱淚孤兒們呢，見此光景，眼中含的淚珠兒，亦含留不住了在這時候，羅蒂曰，

『使孤兒們食飽，是極難的，因爲他們胃包空虛，可是充滿他們的性靈是易的，因爲人生以來，性本是善的啊』

是以卑賤的，奸滑，粗野橫蠻，聰誨，機智的，各種各性的孩子們，齊跪平地，一同心中生出了永久難忘慈愛之芽，

後來，無一個不讚敬老先生爲偉大神聖的愛者！

慶祝建國紀念

山海關分社

臨榆縣商會　委員代表　劉文甫

臨榆縣商會　委員代表　王麗生

臨榆縣商會　委員代表　齊愼堂

臨榆縣第一區第七鄉　商鄉長　朱端峰

臨榆縣第一區第八鄉　商鄉長　孟炳麟

承德分社

承德縣商會　會長　王總儒　顧問　中川逸男　職員一同　各行公會一同

承德縣公署一同

熱河大滿總號　經理　張玉軒　職員一同

承德大滿分號一同

豐甯縣公署一同

滿洲國協和會　豐甯辦事處一同

豐甯縣商會　會長　侯廷桓　副會長　郝尚慶

駐豐甯縣步兵第三十五團　團長　秦相九

豐甯縣城內保　保長　熊渭賢　五甲甲長一同

凌源分社

凌源縣商務會　會長　艾喜晨　副會長　許溥泉

凌南分社

凌南縣商會　正會長　何福興　副會長　孫玉階

凌南分社

凌南縣長　王保粹

凌南縣署總務科長　楊遇春

凌南縣署內務局長　葛潤生

凌南縣署承審員　楊行知

凌南縣財務局長　宮保賢

凌南縣禁烟局主任　張國棟

凌南縣民衆教育館長　郭自然

凌南縣立中街兩級小學校長　李春滋

安東分社

混成第三旅旅長　陸軍少將　李壽山

安東縣大東溝警察署長　賈啓鵬

安東縣大東溝商務會長　濼永漢

同　副會長　王文仕

安東縣大東溝區農會長　李種德

安東縣大東溝保甲長　卜學文

安東縣大東溝保甲團總　汪海亭

一面坡分社

一面坡昌隆電燈公司　經理　劉郁東

一面坡商務會　商會長　溫景達

一面坡公和利火磨　經理　杜蘭溪

慶城分社

商會長　藺連登　公署　曲志仁

甯城分社

甯城八里罕商務會　葉香亭　韓松山

安東縣　大東溝海邊警察分隊

安東縣第六區龍源村長　于德源　同村副　于懋心

東縣第六區黑山村長　于作榮

內國銀行着着整備 各地設代表銀行 以資金融之强固化

我國對於整備國內普通銀行，當於康德元年，根據新銀行法，曾經於全國內許可八十八行，而行一時的整備完竣，其後財政部當局，爲謀地方存欵之流通地方，曾經計劃由本場銀行主義擬在新京、奉天、安東、營口、哈爾濱、間島、齊齊哈爾等主要都市設立有力的銀行、以資各銀行之强固化，結果現在新京、奉天、安東、營口各處已經設立本地代表銀行，而其餘各地亦擬於近期內施行改組增資等，俾使有力之本地銀行實現也，即對於其他之各銀行亦行調查各個弱小銀行，二月末止，減去十五行，成爲五十行焉，此當局之助成銀行之工作、頗堪期待云、

去年十二月底 全滿普通銀行賬目

據財政部調查，去年十二月杪之全滿普通銀行會計科目如左(單位圓)

一、存欵

計	共三六、五五二、八四九
內國銀行	一一、三六四、八一五
中國側銀行	二五、一八八、〇三四

一、放欵

計	共四八、一八〇、三九一
內國銀行	三二、一〇三、五一四
中國側銀行	一六、〇七六、八七七

據此觀察、較諸上月存欵放欵均已增加，尤其內國銀行之躍進、特爲顯著、此實銀行法實施之效果云

全華棉業統計 民國廿四年下半期

上海華商紗廠聯合會發表

【上海訊】上海華商紗廠聯合會、近發表中國全國綿業民廿四年下半期（七月至十二月）統計，乃根據中國全國內外各關係工場之報告而作成者，故包含有各紡織工場之錘數，原綿之消費量，及廠保存之原量，併作業狀況大要如左、

▲原棉消費量

	去年下半期	前年下半期
華棉	一、〇六二、一六九	一、〇三二、三一六
美棉	六九、四四六	一五一、三八四
印棉	三九、一九六	一八、〇九九
埃及棉	三一、一八六	一五、二四八
其他	二、〇三六	一、七八五
總計	一、二〇四、〇三三	一、二一八、八三二

▲原棉保存量

	去年下半期	前年下半期
華棉	三三二、五七四	三八五、八二七
美棉	一八、一五七	五〇、二七九
印棉	四、八五八	二二、六一八
埃及棉	三、二四二	六、〇七七
其他	四五	一九
合計	三五八、八七六	四六四、〇〇八

▲全國紡績工場錘數

	操業錘數	裝置中之錘數
去年下半期	四、九三二、八二六	一四九、五六四
去年上半期	四、八〇九、五五九	二二、六〇〇
前年下半期	四、七七七、〇九二	一二、一三〇
前年上半期	四、六七八、二七二	四一、八〇〇

▲停業狀況 停業錘數 平均停錘時間 同期中之總錘數停錘週數

去年下半期	一、三六〇、二七三、四四三、五〇八
去年上半期	一、三四四、九八六、一七五、七三一
前年下半期	九六三、六八三、一五九、八二四
前年上半期	一、三三四、一六七、一五八、三九九

日本對滿貿易躍進 康德二年達六億七千萬

觀夫滿洲國之對外國易概況，其日本貿易之如何順利的上昇，可以知之，據財政部發表之，我國貿易統計月報內開，自從建國以來，日本於我國貿易，占總貿易量之首位，固不待言，即其他地位，亦盛行强化，雖其在大同元年度之總額，爲四億五千三百二萬一千圓，然至康德二年度，則一躍而增至六億七千三百九十六萬六千圓之巨，即在總貿易額占四五、三%乃至六五、七%之比率，滿洲國貿易之大半盡居於對日貿易，故對於日本之依存性上，更行增大者也，即如左開在大同二年度占五七%，即超過總額之過半數，在康德元年度占六六、二%，在康德二年度又占三分之二的大量矣，至於由建國以來，累年日本貿易之總額，如附表所列（以千圓爲單位）

	△對日貿易額	對總額之比率
大同元年	四三三、〇二一	四五、三
大同二年	五四九、六四八	五七、〇
康德元年	六二七、二七七	六〇、二
康德二年	六七三、九六六	六五、七

以上現象、如就輸入貿易觀之、更甚一層、至於由日本輸入品則行逐年的躍進此即明示日本商品之向滿洲國經濟上浸透之意，其在康德二年度，由日本輸入滿洲之貨物額，占總輸入額七五、五%比率，不久則滿洲國之經濟及滿洲國民生活之日用品必須需用日本品矣、又可謂並無不發展之處、至於日本在輸入貿易之地位亦繼續的發展，即其在建國當年度，已經占有總額五八、二%之輸入貨物，迨至第二年度時則竟飛躍至六六、七%康德元年六八、九%、二年七五、五%比建國年增加一七、三%，自建國至康德二年底，實達十四億二百廿四萬餘元之日貨輸入欵額，年表如左（單位千元）

	合計	對總額比率
大同元年	一九七、一三〇	五八、二
大同二年	三三九、八〇九	六六、七
康德元年	四〇八、八〇一	六八、九
康德二年	四五六、六七四	七五、五

以此狀況、比諸他之外國貿易，全屬雲泥之差，比較日本占在第二位之中國，自大同二年以來雖占第二位，然相對並絕對數，已至回復減少之一途，康德二年度，總額僅占百分之五、二，至與英美印度不能比較之劣勢矣、列表如左、

△日本輸入貿易累年表

△輸入滿洲貿易各國之地位

	康德二年	順位	康德元年	順位	大同二年	順位	大同元年	順位
日本	七五、五	一	六八、九	一	六六、七	一	五八、二	一
中國	五、二	二	九、七	二	一五、五	二	一八、四	二
美國	四、一	三	五、八	三	五、六	三	五、九	四
英印	三、九	四	四、〇	四	二、九	四	六、一	三
德國	二、四	五	二、一	五	二、一	五	〇、二	二

然如斯旺盛之由日本輸入俄國者，係何商品，則以我國經濟建設所必需之諸種建設材料，因日人增加發爲日人所用之各種消費貨物，三千萬民生活品之各種衣食料等區別建國四年間之欵項，日本主要輸入貨物如左

綿布類（衣類原料）鐵及鋼（經濟產業建設材料）小麥類（食料品）等以上竟達十四億元之日本貨物，成爲貢獻我國發展經濟之骨血，且亦躍進日本之地位，至日本輸入主要貨物及款數如左（單位千元）

△自日本輸入主要貨物金額

	康德二年（十一月止）	康德元年	大同二年	大同元年
生綿布	二二、五六一	一四、六三一	一七、七五〇	三、〇五三
漂白或染色綿布	三二、九四三	二四、九三六	二六、八六〇	七、五二六
捺染綿布	六、七五九	一〇、五四一	九、六七三	二、二七五
其他綿布	二、七六一	一〇、九七八	三、六四一	五三三
綿糸	五、〇二三	五、〇五四	七、五九八	一、八九三
絲織物	一七、四三三	九、四〇七	四、二六二	―
毛織物	八、八八七	七、六九二	五、七九一	一、七〇九
麻袋	三、三六一	四、九四七	三、五五六	二、九七二
機械及工具	二三、〇五四	二一、四六六	七、六四七	二、〇五八
鐵鋼	二九、五八九	四四、五二九	三一、七八九	八、八二六
車輛類	三三、〇一六	二五、六九九	一七、六〇八	一、六九一
小麥類	二九、九七五	二七、三二六	三二、五七一	九、九六五
砂糖	七、六七〇	七、六三三	一〇、一七三	六、五二六
紙	九、七六七	九、一九二	六、二九六	一、四九五
木料	六、一七六	七、六二五	四、二二四	一、二九〇

於日本之輸入滿洲貿易、既使日本躍進、而且由滿洲之輸出貿易、亦愈增高日本之地位、依賴日本之强化性、已明確如左表（單位千元）

		對總額比率
大同元年	一三五、八六一	三八、八
大同二年	一〇九、七四〇	四六、七
康德三年	二八、六七五	四八、八
康德二年	二二七、二九二	五一、六

滿鐵鐵路收入 已九千四百八十八萬圓

截至二月底之本年度中

【大連電話】本年二月底滿鐵鐵路收入，因貨物輸送，非常圓滑，並實行改正運費，故表現激增，竟突破去年同期已達有三十四萬三千餘圓之盈餘，其盈餘原因，尙有上述以外者，即本年二月，比較平年多有一日，並加有生產激增之八十四萬餘圓，乃至此結果，其收入如左，（單位圓）

△客車收入 一〇、一五六、一三四
比較去年 增加一、一七八、五八五

△貨物收入

一、社內煤炭 三〇、六五八、三九二
比較去年 減少七八三、九四八

二、社內一般貨物 三八、八八七、六七二
比較去年 減少八七三、七四八

三、社外車 五〇、六六〇、四七〇
比較去年 減少一、一七八、四七一

四、社外小宗 九、六七六、〇二一
比較去年 增加六八九、九三三

共計 九四、八八二、五五五
比較去年 減少二、七四六、二三四

△倉庫收入 九九、二七五
比較去年 增加三二、八七七

△諸宗收入 五、七五七、二二五
比較去年 增加一、二五七、九四八

共計 一三〇、九九五、一八九
比較去年 增加三四三、一七六

△乘者 一三、六三一、九五七
比較去年 增加一、一四四、三四八

△輸送貨物（啓羅噸數） 一八、九二〇、五〇三
比較去年 減少一、一三三、五八七

鐵路運輸最盛期時 負務人員大感不足 滿鐵將研究其根本對策

【大連通信】爲確立滿鐵社線及國線之運輸最盛期之對策起見，滿鐵鐵道部猪子方一輸送課長及國由運轉係主任前曾觀察滿鐵線及國線之全線，業於廿八日歸連，據其視察之結果，爲全線所有線路，運轉材料尚無不足，惟人員大感缺乏，且發見營路施設及保安機關尚欠完備，就中國線之現場之負務員更感不足，恐於來年度之輸送最盛期，有再演如本年二月之輸送障碍之虞，故滿鐵鐵道部、准據該兩氏之報告，就人員之補充及其他對策，研究根本的改革云、

三月中旬 混保大豆成績 哈鐵局調查

【哈爾濱二日電】哈鐵局調查二月中旬哈鐵局管內混保大豆成績如左（單位一車）

	合格	不合格
濱北線	二六四	一六二
拉濱線	一五	三六
濱洲線	三一	一八
濱綏線	四	二
京濱線	三二二	二二八
其他	三八	二四
合計	六七四	四七〇

總計一千四百四十四車中，四成一分係不合格品，依然多乾燥不良之品、

新時代公司第一部有聲對白偉大笑片

光明影戲院 西五馬路……永春路 電話二……一五四三

今日演

王先生到農村去

滑稽笑片開口對話處女第一聲

王陳初次到鄉下 到東到西鬧笑話 城裡朋友來看了 當心笑掉大門牙

有別出心裁的！有別開生面的！

王先生大戰蚊子兵！鄉民合唱的種秧歌！

湯傑 曹錫松 黃耐霜 主演

對白 無一句不幽默

妙語 無一聲不滑稽

奇趣橫主 妙語連篇

新民戲院

三月四日 早場

全班藝員 合演 石頭人招親

碧艷紡 周又宸 艷秋衡 鹿合恨

晚場

淑英傑 艷秋衡 胭脂虎

林曼雲 碧艷紡 頭二本 虹霓關

張春山 鄭玉華 呂慧君 張喜華 楊孝寶 王賓亭 楚漢相爭

韓少紡 周又宸 周少樓 黃鶴樓 代水戰

重金聘請久負盛名坤伶泰斗 刀馬古裝文武青衣花旦 花翠蘭 現已抵京擇吉登場

龍春電影院

下期放映 袁美雲主演 暴風雨 全部有聲

請注意 七日此處廣告

燕春茶園

三月四日 早場

花金翔 張春翔 茶瓶計

陳竹舫 筱金舫 筱銀舫 杜十娘

白雲峯 張俊臣 鴻壽文 牛雲舫 劉桂蘭 張素琴 張貴學 前部 楊三姐告狀

晚場

孫少廷 張春翔 同盃計

筱俊芳 筱金舫 筱銀舫 劉公案

張潤時 張麥芳 鴻壽文 牛雲舫 劉桂蘭 張俊臣 張貴學 後部 楊三姐告狀

新京電影院

今日放映 四日 五日 六日 七日 連演四天

月明公司出品 武俠戰鬥巨片

四集 女鏢師

●鄔麗珠主演

▲夜探王府救難女 ▲慕雄戰盜落義關 ▲激鬥之驚險 ▲超過了一二三集

下期續演 五集女鏢師

慶祝建國記念

山海關分社

綏中縣縣長 溫繼嶠

參事官 手島庸義

東羅城辦事處 事務官 峰良平

主任 周炳文

臨榆縣縣長 韓則信

滿洲國駐山海關外交辦事處 處長 夏紹康

外職員

山海關特種公安局 局長 蘇玉琪

山海關國境 警察隊長 柳原源藏

臨榆縣公議局 副總董 朱效儒

山海關稅關 安藤一郎

秦皇島商會 主席 石輔升

臨榆縣商會 主席 張清潤

東羅城商會 會長 閻萬鎰 副會長 李香九

臨榆縣公議局 總董 呂炳南

滿洲中央銀行山海關支行 經理 吳文科

臨榆縣第一區十鄉 鄉長 馬躍宗

山海關劇場 電話滿一五九番

滿洲國協和會山海關辦事處 津村榮三郎

滿洲電信電話株式會社 山海關電信電話局 西山信夫

秦皇島 秦皇館 河邑慶助

秦皇島商會 常委 姜紀堂

秦皇島商會 常委 楊新齋

秦皇島商會 常委 鄭喬三

臨榆縣秦皇島征收分所 主任 朱廼暄

保安第二德隊第三區隊第一大隊長 張文治

綏中稅捐局羅城分所主任 劉慶

臨榆縣公議局 副總董 蔣子書

秦皇島商會 常委 楊達升

山海關公安第二分局 佟明禮

中國一般消息

廣州傳染疫烈
河南瑞寶鄉一再發生
當局正在極力防止中

【廣州】河南瑞寶鄉，日來發生一種危險傳染症，患者遍體發炎，兩拳緊握，或以手亂抓胸膛，僅二十四小時內斃命，蔓延甚速，患者均屬十五歲以下之小童，該鄉鄉立瑞寶小學校各生，因羅斯疾而死者達六人，各生家長恐被傳染，因而制止各子弟上課，該校因此，遂無形陷於停頓狀態，經該校校長郭傑夫，將課堂遷移瑞寶鄉所，但各生仍未上課，該情已具本報專訊，又有一學生因罹此症而夭逝，現郭校長各以症蔓延，如是之速，爲防止各生傳染計，連日乃與醫者商討救濟辦法，據西醫何君云謂此爲症或破傷風症之一種，苟不預防，羅斯疾者，必發炎後鎖喉而死，但預防之法必先打預防針云，該校長及鄉所方面，已分函通告各生及鄉人，着先注射預防針，以避傳染，該鄉鄉長李大同，并爲防止鄉民傳染起見，特聘請醫生在該鄉鄉所贈醫注射預防針，以避傳染，俾免危險云。

廈門破獲海盜
曾發荒謬傳單

【廈門通信】廈門對岸海澄縣屬之海門地方，形勢險要，盜匪常出沒其間，刦船綁票並抽收船隻通過費，謂之旗仔費，備極騷擾，行旅時有戒心，該處海盜頗有組織日前廈門水警第二大隊發現油印傳單，散播市內，內容荒謬，署有某某司令翁某字樣，該隊飭屬調查，知係海門海盜所爲，旋又據報該地海盜人數，近已來廈鳩收旗仔費，并決在廈召集會議，討論統收閩南漳屬等各地烏單旗費事宜，俟巨魁等某某到廈後，即可舉行，該隊接此報告後，立令偵緝隊嚴密注意，前晚偵緝隊探悉該批海盜，將在賣主巷聚集，當派探偵捕，無所獲，偵緝隊主任曾士達又率帶探員多名，在舊太古碼頭一帶埋伏，至十時許，果見有小舟一隻，盪槳而來，探等以其行狀可疑，立即注意矚見舟中乘客係爲以門著名海盜謝烏頭謝天永（即貴藏）三人，乃駕小舟跟追，抵昇平碼頭時，謝等即棄舟登陸，探等亦隨後緊跟，然爲愼重計，仍未敢輕予驚動迨後謝等由昇平路而入大路，比至寶貴醫院附近，探等以時機已迫，乃趨前圍捕，詎謝等早經發覺，見探湧至，立即拔步狂奔，由中山路大道走出，甫至中途謝烏頭即轉由柴橋內逃去，是時、各探警笛齊鳴，保安警亦趨前包追，由中山路走下之謝天永，知難逃脫，乃急拔出短槍擬走上惠濟堂人行道，然後蹲伏洋灰柱後，開鎗抵抗，因舉步倉皇，故甫踏上人行道，即行顛橫倒地，是時探警已先後趕至，乃急將其按住，并將短鎗奪下，然後由保安警押入三分局，旋即由偵緝隊主任曾士達，押回水警大隊部待訊，當謝烏頭由柴橋內逃竄之際，有警探數名，立即分途追趕，是時有站立於和鳳宮附近保安第二隊崗警士王俊生（號列七〇二二）因聞警笛氣鳴，纔見謝狂奔而來，神色張皇，乃上前抱截，不料謝早拔出屆五短槍，見王上前，立即連發數響，王中彈倒地後，謝乃卸脫大衣，由曲徑逃去、事後，經地警將王送入海軍醫院，由醫官孫葆成診治，計全身彈傷二處，一由右頸項斜擦而過，傷較微，一由右胸第二肋骨下射入，子彈未出，傷勢頗重，惟經注射强心劑二筒後，精神尚佳，旋保安第二隊長大隊長梁靜仁，公安局司法股長許宗嶽均到院探視，查王爲山東人，年廿六歲，體格魁偉，至被捕之匪謝天水年廿五歲，所帶短槍，係屬曲七式，內藏有子彈八粒，上述各物，連同謝烏頭遺下大衣，均經送交大隊部云。

持劍行刼飽掠而去
事主重傷垂危

【廣州訊】河南市區外石溪鄉（即石頭村）發生夥匪械刼刺傷事主案一宗，頗駭聽聞，茲將當時情形，詳在錄下，居住於石溪鄉大山崗茶亭之鄉民林德，三十八歲伍村人，向受該鄉之僱，在茶亭擔任泡茶，以濟途人暑渴與其妻李氏（四十歲、大塘鄉人）居此已有五年，由去年七月間起，兼以養鷄爲副業，頗有所獲，久爲匪黨垂涎林將所畜之鷄販賣，得欵四十五元，爲匪偵悉於是晚十二時許，有面目猙獰之中年匪徒四人，均持犀利劍仔，譎撓至林家，向林强借二十元，林婉詞拒却該四匪後減二元，擬强借十八元，林仍婉却，該四匪至是咸拔出劍仔林將分頭强掠，傾篋倒篋，盡將林所有，共二十六元四角，刦掠而去，林不甘損失，除疾聲喊警外，並一面抵抗，四匪至是，乃協同用劍仔，將林亂刺，將林之重要傷位刺傷八處，計開左右太陽穴各一部，左肋脇兩傷，背部兩傷，左臂兩傷，林受傷後倒于血泊中，共妻李氏覩狀乃出而告警，匪等知事不妙始分頭挾贜逃竄，時因深夜昏黑，且該處又屬崗邊，地方僻靜，故喊警許久，仍無人發覺，迨林妻李氏奔至該鄉警衛部報告時知由該鄉警隊，協同馳至兜截診及警隊至時，匪去已多時，因而無從弋獲，後由李氏赴石溪鄉公所報案，由鄉所員警，派人到林家查訊，時林因傷過重，已不能言語，但以林脅部之傷，爲最重要，腸亦流出，故除僱輿將林扛赴河南龍尾道醫院療治外，並一面由石溪鄉公所，據情向河南第三區鄉公所報告，請求緝兇歸案究辦，但受傷之林成因傷過重，故現尚未過危險時期云。

大沽口外被凍之輪船
將告糧盡食絕
各船俱受損傷刻正努力營救

【天津訊】大沽口海港冰凍，航輪被困達三十餘艘，被阻時間有達一月以上者，幾經營救，終無適當辦法，其中有數艘，且糧絕煤罄，船員無法覓食，已至嚴重關頭，記者所獲消息詳誌如次

華輪被困 達廿餘艘 記者紛向本市各輪船公司調查，除外商馬賚，太古怡和，暨日本船隻外共華商方面有聯興輪公司之聯興和興華通輪公司之中和永亨，中盛輪公司之新太平老太平，政記輪公司之順利豐利，大昌祥輪公司之永興長泰永亨昌安，北方輪公司之三興北華，共廿餘艘，盡在氷困中，據消息，中外各輪被困地點，爲大沽口外廿五艘，口內八艘，在離秦皇島七浬處，僅中底公司之新太平輪一艘，據航業界消息，此次大沽二次氷凍，爲歷來罕有，係由口外先凍，漸及港內，政記輪公司因總行在津故由津設法營救船員，該公司之順利豐利，均因裝煤北上，中氐之新太平輪，係於十月由安南和州，裝煤赴秦皇島，華通公司之中和輪原運木材北上，會接得電告稱，舵已損壞，該輪原可抵埠，因進口時適逢弱潮水淺竟亦被冰困，另有該公司之瑞康輪，已於弟一次氷凍時脫險，而大陸輪幸船主有先見之明，抵烟台後，駐泊不進，否則亦被凍住矣，

封凍時久 船員糧盡 被冰困各輪，其總行在滬者，連日電滬設法救助，當由各該輪公司會同保險公司設法，據津來消息，津口原有撞冰船數艘，由公家雇用，防河海封凍時，作維持航道之用，航輪公司千噸之船，年繳六百兩關銀河工費，詎本年情形異常，所有撞冰船，因體水冰厚，雖努力工作，而前破後凍，無法衝用，因此滬上各輪公司聞訊，頗焦慮，【本埠無搭客在船，而船員已有絕糧之勢因之中威公司，計劃託歐亞航機前往營救，卒亦未果，

被困船隻 多有損傷 輪隻被冰受援者，除中和輪外，其他昌安輪，船腹已漏，輪底進水，北方公司之三興輪，船底亦穿，冰凌層疊，苟在此二三日內，天不放霽，氣候仍此酷寒，則被困船員，將起絕大危險，且糧食之外，煤與水尤不可少，因水汀部份，必須照常維持其溫度，否則鍋爐經極度酷冷，亦將有爆裂之危險云，

租撞冰船 努力營救 津埠撞冰船，既因無能爲力而停止，此次英商馬賚公司之輪，被困氷中，亦有數艘，該公司平時有破冰船一艘，故自津沽封凍後，即在該處作破氷工作，同時亦租與航政機關，維持海上交通，詎昨傳該撞冰船，因租期告滿，駛日修理，此說現經證實非確，蓋津埠已商得該破氷船同意，仍繼續營救，聞日本方面亦預備破氷船駛津，幫同救助云，

德和典小主在匪窟
棉花塞耳外貼膏藥

【上海】齊物浦路三六六號德和典當小主潮州人翁錫純，（現年十五歲）與姊乘坐包車至遼陽路東海學校讀書，被匪預雇利利公司汽車一輛，並將翁孩拖入車中綁架而去，並將汽車夫謀害斃命，嗣郵遞信函勒贖索欵五十萬元，報告各捕房緝拿，迄今兩月有餘，總稽查處華督察長陸連奎，偵悉肉票藏於華界市中心區翔殷路二二九號花園草屋內，遂協同華探長劉紹奎王程應探目謝福堂等全體中西探員，前晨六時，密往各佩武器，會同公安局偵探不動聲色，按址破扉而入，見翁孩與看守肉票之鹽城董學增熟睡未起當被逮捕，在旁搜得手槍一支，內有子彈四粒，並續獲看票張生及園丁董大（又名家樓）等三名連同其岳母朱韓氏女大丫頭三丫頭子二丫頭，共男婦八名口，救出肉票，一併提回檢林路捕房分別收押，翁孩由乃父翁鏡清領歸，昨晨解送第一特區法院刑三庭，工部局律師張師竹開述前情，並稱查本案首領，係在逃名潘長根暨王唐等主使請爲延期詳查云云，繼據肉票翁孩稱，當時有兩匪從預停汽車躍下，袖出手鎗，將吾拖進車內，疾馳經過市中心區，入該花園藏居草屋內，初由一不相識之匪，與吾同眠，近二十天之前，更換被告董學增張生兩人輪流看守，被告董大常在門外探視，其妻朱氏亦每來窺望，餘均未見，信函均由匪書就着我繕寫，計三四封，謂在匪窟，日甚苦，贖欵數目未言，若輩用棉花塞住吾兩耳，外貼膏葯，故該等每日談話，咸不聽得等詞，質之董學增張生，董大供詞支吾，朱韓氏張朱氏則稱不知，工部局張師稱，董大之子女三名，請送婦孺救濟會暫留，姜樹滋推事准之，董學增等男婦五名還押，改期再核，

川勦匪軍佔領寶勝場
順昌仍未平靖

【成都】軍息，廿一軍郭師主旅，十八日佔公議場後，周重生旅即佔領寶勝場，張竭誠旅已達青龍場前方，劉纕派大部經太平場，實興，纕屯積，由金山向達維方面追擊，

劉英匪股 化零竄浙 【福州】閩浙皖軍連日協剿竄壽甯劉英股匪，兩軍一度在壽屬王蔡會合，未見匪蹤，據報匪復化零竄回浙邊，浙軍現已返防跟劉，閩軍仍向周家山一帶游擊，不難予以根除，黃道股匪，十八日再向順昌洋口竄擾，鬱師十九日派兵一團增防洋口準備將匪圍殲，△杭州，騷擾浙沿海著匪周子祥股，被浙水警第二大隊在台屬洋嶼將匪全部撲滅，

容邑迎匪 投誠大會 【西安】熊師十五日在容邑縣開歡迎共匪投誠大會，土橋等百餘村到匪首區鄉各主席土地經濟糧食勞動各委員，赤衛隊各級隊長，及匪首王振西之妻劉桃花等男女三百餘人，均沉痛演說竭誠宣誓反對共黨，經當場發給反共自新證，不追既往，組遊藝聚餐，到會者極感動，百餘村內匪民約二萬餘人，賚惜等有均回籍宣化，

在上海法租界康悌路（上）
破獲僞造新輔幣關機
公共租界普陀路探員獲線索
先後獲三人主犯劉三已逃逸

【上海】新輔幣業由財政部訓令中央銀行，發交市面一體流通，迄已半月，因民間甚覺便利，兌換者異常踴躍，致造幣廠加工趕鑄，猶有供不應求之感，故目前在市流行之三種鎳質者，其五分之幣尚易見，若十分二十分之幣殊不多觀，而市上且復有十分二十分者不無贋鼎之流言，財政當局爲防止擾害金融

維護新幣 業經通令各省市軍警機關嚴密偵查，如有發覺僞造及行使僞幣情事，應予按法嚴懲，以儆奸宄，公共租界普陀路捕房探目袁新中探員張長崑，茲經偵悉有行使僞輔幣之徒，將携僞幣潛往滬西勞勃生路小沙渡路口某處，乃馳赴該處守候，俄而有浙江人魏海臣踽踽而至，厥狀可疑，當予截獲，搜其身畔得十分之僞輔幣一百二十枚，帶回捕房，嚴加詰問，魏承認渠爲

私鑄機關 輪送所造的僞幣不諱，並供明私造機關，設在法租界康悌路四百五十五弄六號，渠已代送兩次，初次所送之數，十分者五枚，二次則祇二枚，

港滬社會瑣聞
艇內少女被情人砍傷
被害人謂被告奪金鍊

【香港】男子黃東（廿二歲現失業）被控於中央巡理府，謂其本年正月二十二日，在香港仔海口鴨利洲，第三二九二號A艇內，毆打及有意傷害十九歲少女鄭帶娣身體等情，此案由史司提審由當奴雲帮辦主控，查鄭帶娣爲艇家女，貌頗娟好，滿庭指證，因傷勢稍痊，顏容憔悴似甚痛苦，被告人則怡然自得，對於法官之問，及辯駁鄭女，詞鋒流利，關於案中情節，鄭則指被告因借錢不遂而行兇，而被告則謂女爲其情人，並謂，持刀要脅借錢，在而誤傷自己，史司研訊歷三小時，但以被告方面極力否認行兇，且須傳被告方面證人到堂作證，故將案押候宣判，茲將審訊情形紀後，

鄭女身世 開堂後，首主控帮辦當奴雲氏對官申述案由稱，原告爲一少女現年十九歲，尚未嫁人，在香港仔鴨利洲掉艇送客爲活而暗操神女生涯，正月廿二日下午一時，被告至鄭艇中不知如何發生爭執，未幾，鄭在艇頭大呼救命，滿面鮮血，當時有隣艇榜人鄭金娣聞聲出視，見狀，亦助原告求援，附近艇戶聞聲，紛紛鳴笛告警，後有兩差人駛至旁人告以兇手向山邊逃去，兩差于是跟踪將之追獲，當時被告下身祇穿一濕短褲，

行兇動機 至被告行兇之動機，據鄭女稱，被告向其告貸，彼答以無欵，鄭拒之，被告乃拔出菜刀向其斬去云但據被告人所供，則謂鄭乃其戀人，當日被告至鄭艇鄭向被告告貸被告無以應，鄭遂執刀向被告斫去，但爲被告所擋，因而誤傷自己云云

艇中留宿 鄭受傷後送入醫院留醫，至上月六日始控愈出院，事後警察方面赴發生地點查究，查悉被告人于慘劇發生之前夕，曾在鄭艇中留宿，至次日凌晨四時離艇，當日正午十二時再至艇中，未幾此慘案即發生

鄭女傷勢 主控帮辦申述案由畢，纔由國家醫院牛頓醫生上堂，供述鄭女入院時之傷勢，據供前月廿二日下午三時，有一少女名鄭帶娣者，由警察送入醫院，該少女面部鼻喉左耳左耳均有傷痕，其中以喉部一傷爲最重，該傷口可以致人于死，該少女在院留醫，

並非誤傷 至於鄭受傷之各部份，面部及耳鼻手等，或係因與人掙扎而致，但喉部傷口甚深，苟非有意，實無以致此云，被告辯曰，當時原告先行持刀斫余，但爲余擋開，刀跌落艇上，再拾起，余推之，原告乃自己喉部，而刀口竟向正因此而自傷其喉云，牛頓醫生再三對官申述謂以喉部傷勢觀之決非誤傷所能致者云

相識數年 牛頓醫生作供畢，乃由鄭帶娣上台作供，儂現年十九歲，尚未嫁夫，爲香港仔鴨利洲之船家女，日中以送客渡海爲活數年前曾與被告睡面但未有相談，被告僱儂艇渡海至鴨利洲，以五仙之代價，載彼至洪聖碼頭，當日未有載其返香港仔儂艇則泊于鴨利洲

索借强搶 至二時之間，儂艇泊在鴨利洲，被告到艇，喝儂將艇攏放下，儂拒之，被告旋又向儂借現欵十元，儂以無錢對之，被告乃一手執住儂胸前所掛之金鍊，欲將奪去，另一手則從褲袋拔出菜刀，向儂斫下，儂乃以手擋之，而被告第二刀又至，儂無法閃避，遂被其斬傷，當事發之際，儂方午睡初醒，故身穿底衫褲，底衫袋中『原告供至此嚶嚶啜泣，頻此小手帕拭淚』

兒手跳水 當被告刀傷儂頸後，儂即倒于艇上，旋即起身，以手緊握喉部傷口，竭力呼救，當時被告即跳水向附近岸去，遺下兇刀在艇中，後有鄰艇之鄭金娣聞呼聲來察視，當即代儂呼救，並代儂將艇撐近岸邊，當時儂雖受傷，但尚有知覺，金娣將艇撐至岸邊，乃載差人前往追捕兇手，

大上海旅館
失戀女子自殺

【上海】南京路香粉弄大上海旅館來一女性寓客開二百十七號房間，自稱姓張名珠年二十一歲，本地人，不料至中午十二時一刻，該女客竟在房內，背人暗吞來沙爾藥水自殺，即經茶房發覺，急即車送醫院，救治之下，因服毒過多，即於下午六時斃命，當時報由老閘捕房派探前往調查，當場在該號房間內發現情書八封，但撕成碎片，書中略謂人生最痛心之事爲失戀，既失戀決速死，信封上書有本埠閘北其實路福泰烟紙店，茲悉該女客之眞姓名，實係董嚴飛云，

俄僑婦被欺
用煤氣自殺

【上海】法租界福煦路九百五十一號門牌西醫A. D. ALENT家，所雇俄籍傭婦N（現年六十八歲）近因主人見其年邁力衰，將其辭退，一時氣憤，竟於前晚睡臥時緊閉窗戶，並將室中所裝煤氣開放，霎時煤氣外冒，充滿室中，婦遂睡於床上，靜待死神翩臨，爲主人發覺正圖急救時，詎該婦已中煤毒過深，呼吸斷絕，身體冰涼，返魂乏術，

婦科大王

鹿胎沒香丸

（說明書 函索即寄）

藥料高貴，效力確實，每盒四元，每打四十元

根治經血不調 赤白帶下 久不孕育 一經服用 無不見効

發明 分泌液卵巢等育等症之有效有鑿於此乃發遠東壯年牝鹿門家以最新科者故對於女科

主治 正紫黑成塊子午後發燒心跳腹脹飽飲食少傷數胎以上各第一有效劑也

杏鹿胎由化學之分析研究內含有極豐富之胕胎腺（即內泌液卵巢等）而內又爲醫治婦科子宮及經脈不調久不孕劑已爲世界醫學上所公認冷香室主人明用科學方法配製鹿胎冷香丸蓋採取原胎配以世界珍貴藥品聘諸藥物學專學原理抽取鹿胎內之胚胎腺配製以成諸病可稱效力甚大有效劑也婦科劾藥鹿胎冷香丸專治婦女經血不調證前錯後經脈閉止經來腹痛色氣不宮寒寒冷赤白帶下腰腿酸痛夜不安眠心虛自汗盜汗勞病咳嗽氣虛血虧或胸思或子宮有病多年不孕或壓次孕產連症一經服用無不見效藥力昭著誠婦科

特長 本藥內含有鹿胚胎腺故對於婦女因卵巢而發生疾病者有效凡經脈不調及閉經不姙乳牛產後腹痛交接快味缺之顏面早老因卵巢發育不良難以孕育者均有功效

定價 每盒四元每打四十元函購貨欵先滙寄費在內 說明書函索即寄

瀋陽鼓樓西西藥總批發

金城大藥房總經理

最新補劑 龜齡機 減價特賣

龜齡機之特長 新藥『龜齡機』其配製原料純用青春動物之腺類等復加以高貴藥料由化學的操作製成片劑故効力甚大遠勝中國參茸數倍服下之後直入血管循環血中增進新陳代謝機能旺盛生殖能力四肢百骸莫不受益有健腦補腎益血强精之力凡老年衰弱青年腎虧記憶力薄弱或讀書用腦過度而引起各症均宜速服『龜齡機』藥片

龜齡機主治病症 久病體力衰弱手淫、斵傷營養不良、失眠削瘦、生殖能力減退、發育不全、遺精力疲憊、性慾減退、精腦神經衰弱、視力減退胃腸虛弱、消化不良、貧血、面色痿黃、交接快味缺乏、顏面早老、腰痛、耳鳴、眼花、及女子經脈不調、子宮寒冷、赤白帶下、卵巢發育不全、難以受孕者均有良効

龜齡機特賣減價 『龜齡機』由本星期起按定價五扣計算龜齡機每盒定價一元五毛減價期內每盒售洋七毛五分每打七元五毛購者從速勿失良機外埠函購貨欵先惠郵票以可通用郵費歸買方擔任

瀋陽鼓樓西西藥總批發

外埠代理

大連華西藥房 新京中西藥房 四平街大德堂 安東五洲瑞祥泰 吉林中西藥房 吉林五洲藥房 大連德記全棧

鐵嶺和發久 哈爾濱球藥房 千金寨信仁堂 遼陽義和堂 營口康德記 開原保康藥房 洮南西洲藥房

江省中西藥房 公主嶺三合德 營口中西藥院 本溪濟生醫院 洮南德慶仁 洮南永和堂 和發順

金城大藥房總經理

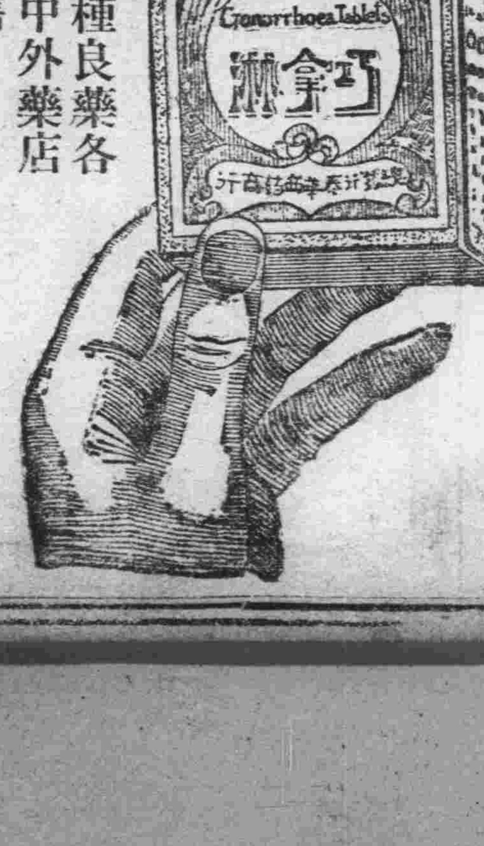

美人嫁於何人

美病嫁於何人

青年慾火中燒情不自禁愛美人得美病今凱輯氏空前未有之新發明白濁斷根靈藥

巧拿淋丸

◇能治急慢性淋症

◇能治便白便血

◇能治睪丸發炎

◇能治久醫無效之疚白濁症因內中有三大之聖藥

（一）即純檀香油精SANTAL（二）沙婁兒SALOL（三）梅天靈藍METHYLONE BLUE此三種藥品均爲利尿消毒、又合以殺菌滅淋、高貴藥品製造成丸、百醫百效、萬試萬靈、爲各國醫士、臨床藥用皆稱爲最新最妙良方也

每瓶國幣貳圓

以上二種良藥各省各埠中外藥店均有出售

總發行濱江省

泰華西藥商行

凱輯氏久咳片

每逢冬令、咳嗽猖獗、生死關頭可知久咳傷肺肺傷爲癆、祗有凱輯氏久咳藥片、內含、幾阿蘇（KREOROT）怪阿克路（GUAJACOL）衣必格（IPECACUSNHAE）爲止咳消痰第一良將、已爲各國醫士所公認並合以高貴品質製造爲片、以征誅咳嗽病菌、剷除痰喘癆根、定能旗開得勝、藥到病除、純爲治咳藥中出奇拔粹之品、凡經服此藥片、脫難者、無不道之救世仙丹也

主治、一切日咳、夜咳連聲咳、白痰咳、黑痰咳、黃痰咳、無痰咳、唾血咳、破金咳朝熱盜汗咳、心跳氣喘咳雖最日久之纏綿咳症服之、無不應驗如響請試用之、

試用服包二片國幣八分中盒五角大盒一圓

注意、每盒均有辨眞券一張無此券者定是假藥

雜記

西子湖畔
黨治春闈
人生得意金榜掛名　娘兒低能花瓶倒霉

【西湖通訊】浙省曹通行政人員攷試、在省府大禮堂給憑花花絮絮、頗多可紀、

▲攷員派別　三場攷試、應試的都是黨政機關中級人員所以沒有落泊斯文、拆字先生的酸狀、不過濟濟一百五六十位、從服飾上顯露派別黨方中山裝、年青髫子、活潑潑地、藍袍黑褂者、爲省市府各科處人員、中有幾個八字鬚、後補科長階級、道貌岸然、小心愼重、反照當年鄉試光景　萬綠叢中數點紅的女考員、時裝襟章、滿面春風、

▲花瓶倒霉　這次考試、表面的確嚴格、考員進場、一律搜檢、甚至褲帶之微、也反覆細視、恐防夾帶、女同志雖稍通融、但不耐摸索的已面漲緋紅、到時又行撿卷娘兒比較低能、暗罵攷官可惡、同攷某君打油云『花瓶今日觸霉頭、手脚齊來都不夠、革命秀士有份不、芳心卜卜跳難休』

▲得意失意　每場終了、形成得意失意兩大派、及格的居花眼笑、嘻開嘴在同伴面前、自譽某科答得好、某題做得好、落選的、哭喪着臉功名絕望、垂頭喪氣、娘兒好勝、女攷員更披着嘴、板着臉、輕聲細語、不服自己攷案過得去、怨的考官不派司、大有『命也、運也』情慨某君又調侃道『金榜掛名時——無份』『洞房花燭夜——且待』

▲金榜掛名時　五日晨、典試委員長黃主席(紹雄)起個大早、親離墨筆題榜、實貼大門首時、省府樂隊大奏國歌、令人追想過去貢院風光考員已都擠軋看榜、見三場二十人、分等取錄、心花齊放、優等四名(李群珍、滕秉成、吳傑城、張光楷)更高視闊步、額手稱慶　下午齊集省府、靜候給憑、一體藍袍黑褂、襟佩紅綢名章喜氣洋洋、和典試委員諸亘頭合影時、宛似集團結婚、金榜掛名時、眞將洞房花燭夜了、省府禮堂也佈置堂皇二十人由樂隊前導就位、黃主席各員鼓掌以迎、憑證紅絲帶腰繫、由各人鞠躬接受據省府消息、優等四名、都以縣長任用、中等一至十名分發省府各廳副科長、十一至十六名、照現任升一級、並記名詮叙云、

我國當局準備研究
本年之全日蝕
先置根據地於黑河觀象台

【哈爾濱通訊】今年六月十九日經北海道北邊、貫通西伯利亞平原於東西、十數年來、爲橫斷大陸之珍奇全日蝕、爲世界天文學界興趣之的、日英、美、俄之學者、在北海道及西伯利亞各行物色適當之地點、設置觀測所、而爲精密之研究、已行忙碌準備我國爲當其通行路之一端、亦不失此好機、盡力整準備等待此空中稀客來臨、即此項全日蝕、先由河穆爾河與烏蘇里河之合流地點伯力附近、以訪滿洲國、串通阿穆爾、掩黑河、呼馬之上空、由漢河往西比利亞通過、我國中央觀象台、得滿鐵電氣試驗所、電電會社及上海自然科學之協力、決定置根據地於黑河地方觀象台、在呼馬及哈爾濱、亦臨時設置觀測所、實施各種之觀測、本春以來、屢行關係者之集合着着進行準備、在黑河以滿鐵電氣試驗所岩竹博士爲中心、電電會社協力、專觀測當日全蝕電波所受影響、及上海遠征自然科學研究所員於地磁氣所受影響之觀測、中央觀象台、除協力是等外特在呼瑪、備四吋之望遠鏡充當觀測、日蝕開始、及終了時刻之實證的調查、輻射熱之研究、及氣象特在上層氣流所受之影響等云、岩竹博士曾於數日內前往黑河現地調查、至於滿洲國觀象台、因其創設日期甚淺、故對於觀測天文並無十分設施、又以資金及交通不便等關係、是故未能完全的設備然以氣象上觀之、其比較向多曇天的北海道、尙爲相當之狀態、如果關係者一同携手努力時、亦有達到好之第一日、本月廿二日因有公務來哈中之土佐林、代理中央觀象台長往訪哈爾濱地方觀象台會談話如左、

去年曾在勞蘇布島施行頗大的觀測、然如今年似的橫斷大陸之舉、乃係很少的者焉、故各國學者頗持非常的期待、即日本方面亦在北海道施行大規模的觀測、現在正行節節準備間、惟滿洲國方面、因於氣象觀之、其比較曇天多的北海道、尙行非常適於觀測焉、日實地地側有京大等之希望參加、顧與去年底本內調查幫忙、無如因爲交通不便、需欵浩大故未實現、即滿洲國觀象台方面、亦以爲創立日期甚淺、故現下對於觀測、氣象上特別注以全力、惟對於天文上因無十分設備故不能完全觀測殊爲遺憾焉、然而今承滿鐵電氣試驗所及電電會社並上海自然科學研究所等之參加、故擬盡以可能範圍內施行現正行準備間、此次日蝕如再過二三年後思及之時更能非常遺憾云、

拳鬪珍聞
小選手……身高一米

【巴黎電】現在巴黎拳鬪界、名望大者即羅馬尼亞人之阿烏列爾、特那君是該阿君身軀、僅止一米〇四之矮男子、然而在羅馬尼亞、曾將九十五斤重量兩級拳鬪之猛者戰敗、獲得兩級之選手權而後來巴黎者也、至於巴黎之拳鬪界、則有法蘭鄉間出身之身高二米三八六、高個男拳鬪家喬爾久密直氏、而一般人甚爲驚服、正當此際、又有與此反比例之拳鬪出現、實在更令人大吃驚者、該特那選手現年廿四歲、身體雖然矬小、然其戰績、則爲六十次鬪爭中、有得勝四十次之好成績、據聞不惟僅成拳鬪家之一家、即其在故國時、對於蹴球、亦爲精銳的選手、故時常戰勝各大人小孩等云、

天山南路
發現有尾國
王者編蘆爲城　居民多事獵牧

【蘭州訊】崑崙山之託古茲達坂、即冷嶺之北、婼羌之南、有世界之處女地焉、是地約五百平方里、天然環境、峯連輻接、縣縣不斷、密林參天藤葛匝地、而雪山蘇互、故其地之廣、生物之種類、雖地理專家、亦無詳確之報告、往者若羌本爲由敦煌至天山南路之要道、巴噶爾亦係由於闐赴藏之捷徑、自前道湮沒、後道亦折毁於董福祥、人跡遂絕、初以爲此一中乃禽獸世界、杳無人烟、發現由來、在七八年前、有某縲婦、與夫口角、負氣入山、逃途不得歸、邂逅一野人、挾之至其居、歷數年始逃出言之鑿鑿、然以爲誕言前藏山洪暴發、自山中冲下數屍、居民驗其衣著、果如婦所言、始稍異之、旋驗其屍、則皆耷耷然有尾、長可四五寸、莫不驚怪至是方悉該地確有居民、後其事傳至古廠扎、青年探險、冒險好事者默拉納等數人、務欲前往一探究竟乃於客歲夏裹糧携械入山、行三日、遙見炊烟起自林中、隱約有鷄犬之聲、覓途而往、林盡豁然開朗則見平原漠漠、湖沼湛然、沿湖土方壘壘、一大闤闠也、比近野人以爲寇、鳴扎告警　一時握藤牌挺矛來門者、百十餘人、默拉納等伏地舉手示無他、野人團之、語言啬尙、纙回、重譯慢語、雙方竟能達意、乃獲導至酋長家、屠羊爲宴、召頭目十餘人來會、視其衣係以野紵織成、上加天鵝毛之裘、詢以生活狀況則以獵牧對、固尙未知耕種也、而宗教信仰、於彼輩亦甚淡漠、幾不知蒔經爲何事、又言其地人民類多有尾、以無者爲貴、有而斷之者次之其次賤民也故給事之徒、多臀部隆隆、纍然而起、至頭以上、則猶人也、生活狀況、則以政治制度、據酋長云、渠部僅係該『有尾國』之一小部落、其上有王、編蘆爲城、擁衆數萬乃百王之王、其家有雪種蓮花數盆芳香襲人、即爲王所賜云、默拉納等留六日、欽酋長釀酒、吸煙之法以爲酬、酋長大喜、臨行贈以乾脯、親送數十里、殷懃而別、於是此東方秘密國、遂傳遍天山南北路矣、

馬利皇后巨船
總噸數八萬餘噸　可載旅客二千五百餘人

大西洋上航程之消長、邇來極爲進展、馬利皇后號巨船之艤裝、開極順利、目下用職工約六千五百人從事工事期於本年六月作第一次航行第三烟筒、九月中亦可裝置完畢布列門號以後新銳續出第一線之大西行、以此一轉而入於代換期、莫列他尼亞先行解體、歐林比克、列瓦貫、亦纔遭悲運、法意德之新傾向、適爲促進頹勢的美國海船界奮起之機運、於是英國民澎湃渴望之世界最大最速定期船乃以馬利皇后號而表現之矣、

該船變更上甲板計畫、新設園以玻璃之廣大比賽用甲板總噸數算入之內容積極大、豫料竣工後可超過八百萬噸此船開航時、當與諸曼底號正式締結航行協定、兩船當取相反方向航行也、就該船模型觀之、其上部構造比諸曼底之流線化不甚徹底、其逆氣筒之配置似不無混亂之印象、且上甲板亦較狹窄、然煙筒及船橋之位置角度等、能保其均衡、全體外觀實不失其瀟洒輕快之優點、馬利皇后號與諸曼底號船客定員數如次、

	馮利皇后號	諸曼底號
一等	九〇〇名	八六四名
客房	一〇〇〇名	六五四名
三等	六五〇名	四五四名
合計	二、五五〇名	一、九七二名

最近日本一二新聞紙上揭載美國之檢討各種巨船計畫、期免誤解、據紐約某報載、美國擬造十萬噸超巨船二隻即使技術無難點然徵之從來往復、殊難首肯、其爲對馬利皇后及諸曼底號之宣傳乎未可知也、自一九二九年夏德船布列門竣工以來、大西洋上、又見有大戰前異常狂奮之昂騰、英美法代表的汽船會社、均發表完成超布列門級之新船、英法即時出以具體計畫之對策、美國則在費里斯氏主宰之下、組織設計委員會、經一年半之研究得有建造六萬噸、三十一浬十九萬軸馬力電氣推進船二隻之成案、然終以設計擬案而止、合衆國航路會社、會有公室機關之配置類似布列門載客二千八百五十人之造船計畫、現已全然放棄、擬新造全長二百五十呎、速力三十六浬收容六千人之卡平古拉斯型巨船二隻、不久起工不景氣之今日、能無多大疑問乎、以曼哈唐級卡平船之好結果、固可作好意的解釋但英法未必汲汲從事、自三萬噸、三十二浬之高速船以上、徒騙列誇大數字、美國則觀其以往、亦有難信者在也、

姑妄記之
(二十三)　紀曉嵐著

烏魯木齊牧廠、一夕大風雨、馬驚逸者數十匹、追尋無迹、七八日後、乃自哈密山中出知爲烏魯木齊馬者、馬有火印故也是地距哈密二十餘程、何以不十日即至？知穹谷幽巖、人迹未到之處別有捷徑矣、大學士溫公遣臺軍數輩、裹糧往探、皆糧盡空返、終不得路、或曰、『臺軍憚路遠、在近山逗遛旬日、詭云已往』或曰『臺軍憚伐山開路勞、又憚移臺搬運費、故諱不言』或曰『自哈密闢展至迪化(即烏魯木齊之城名、今因爲州名)人烟相接、村落市廛、郵傳館舍、如內地、又沙平如掌故行、則路既險阻、地亦涼荒、事事皆不適、故不願』或曰『道途既滅大半、則臺軍之額、歸馬之數、以及切一轉運之費、皆應減大半、於官吏頗有損、故陰掣肘』是皆不可知、然七八日得馬之事、終不可解或又爲之說曰『失馬譴重、司牧者以牢醴禱山神、神驅之、故馬速出、非別有路也』然神能驅之行、何不驅之返乎？

◇奴子王廷佑之母言、幼時家在衛河側、一日晨起、聞兩岸呼譟聲、時水暴漲、疑河決、踉蹌出視、則河中一羊頭昂出水上、巨如五斗栲栳、急如激箭、順流向北去皆曰羊神過、余謂此蛟螭之類、首似羊也、埤雅載龍九似亦稱首似牛云、

軍中伕役離家十五載
一日歸來妻疑爲鬼
出入槍林彈雨艱苦備嘗　鄉音雖未改面目已全非

【惠安訊】墩尾鄉王七成之父嫣法、失蹤十五載、竟於日前回家、事節離奇、遠近傳爲奇事、茲探得前後詳情如左、

訣傳噩耗　查嫣法於民國十一年十二月、出門訪友、會討賊軍調動、大拉夫役之際、王不幸在大橋兜被捕、家屬聞訊、央人運動釋放、未得要領、自被拉去後歷盡千山萬水、隨討軍備嘗險阻艱難、家人日望一日、年望一年、未見嫣法回家、嗣過七載、有鄰鄉盧水元者亦被拉去、由外逃回、謂汕頭一役、夫役與軍士陣亡者約十之八九、嫣法恐或不免於是家人四處抽籤問卜、均云嫣法已死、

妻子招魂　有一次、其妻許氏在酣睡之中、夢夫慘狀、醒後益加悲痛、僉謂一去七載、如人尙在、應有音信、於是訛聽妄言、認嫣法已死、爲其招魂居喪、並追薦功德、物換星移、家人對嫣法問題、由灰心而漸消失、

淪落他鄉　及至去年冬十月、家人驟得一信、係嫣法由粵寄來、并不蓋章、信中略謂『我被拉爲夫、遇險數十次、出入槍林彈雨中均幸脫險、如有盤費、當能回家』、信外不署名住址、家人得信、將信將疑、再到各處抽籤、仍云人已逝世、家人以爲僞信、漠然置之、

憔悴歸來　迨本月九日晚、嫣法突然回家、髮妻其疑爲鬼、是晚適許氏在門外飼豕、一見嫣法面、驚愕萬狀、因嫣法髮長數寸、面容枯瘦、衣履破敝、聲音亦異、其妻迷信甚深、以爲白日見鬼、大聲喊曰『鬼做鬼、人做人、汝死做汝死、不可相驚』嫣法聞言、將其抱住大哭、吾妻、我確未死、你鬚鬍鬆、十五載離家、你已不能認識我乎』家人聞聲、爭出團觀、其子七成、見父聲音未改、面目已非、兩鬢經霜、已非昔比、亦相抱大哭、十五載失踪、一旦返里亦不幸中之幸事也、

杜羲遺詞

【靜海通訊】邑人監察院委員杜羲、前因憂國在南京投湖自殺、現南京方面、已立治喪處、並搜集其遺墨及作品、杜氏於庚戌初入關時曾賦兩詞、茲錄於下、

(一)迴文詞、柳橋新絮風隨久、久隨風絮新橋柳、春晚恨宜人、人宜恨晚春、又思狂醉酒、酒醉狂思又、秦近路多塵、塵多路近秦、

(二)浪淘沙、短燭泣殘紅、底事秋虫、聲聲腸斷舘娃宮、又使離人添舊恨、雲海驚鴻、悶煞老英雄、無那天公、傷心故國月明中、去里懷鄉誰管得、脚轉孤蓬、

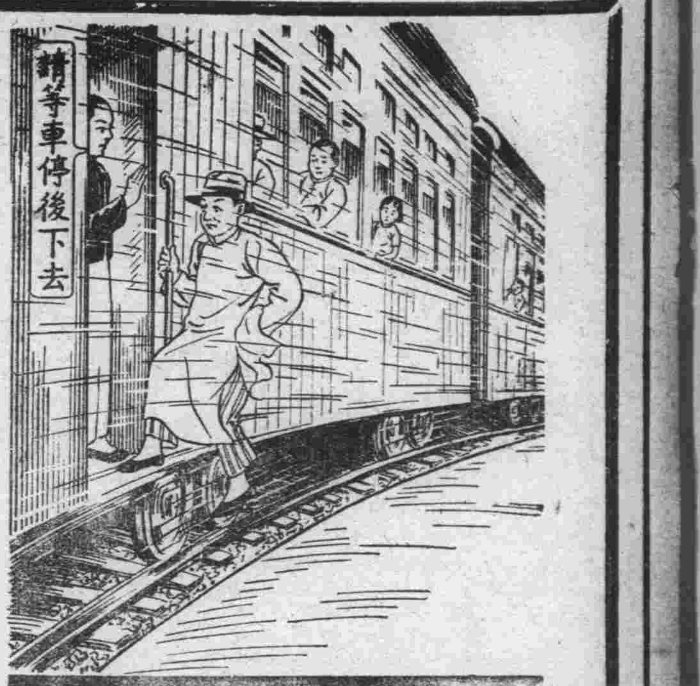

切勿冒險！

君之腸臟如運行失序切勿冒險以霸烈瀉藥取快一時因此種瀉藥每易損及臟腑終使便秘愈甚君宜改用清導丸此丸乃最新醫藥科學潤腸上品其性和平其效偉大絕無絞痛成癮諸弊山東青島館陶路二號萬國儲蓄會青島分會劉秀多君來書云『余前患大便秘結深以爲苦購服他種通便藥品每嫌力量過猛服後腹痛達數句鐘之久於是改服清導丸大便乃日行有序精神亦隨之暢快矣』清導丸統治便秘肝火膽疾頭痛暈眩脹滿面黃口臭男女老少一樣靈效各藥房皆有出售或逕向上海江西路四五一號韋廉士醫生藥局購買每瓶大洋七角六瓶三元五角郵力免收

韋廉士紅色清導丸 TRADE MARK PINKETTES REGISTERED

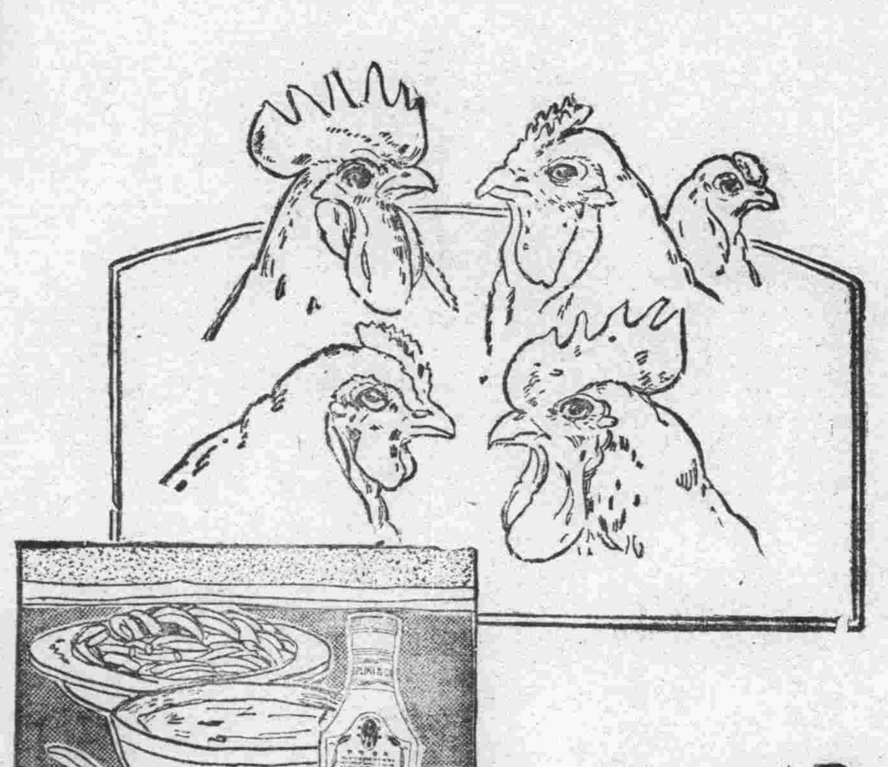

味の素
(味之素)

宰鷄做湯是烹調的要點、誰都知道的法子、但是現在有比鷄肉還好還利便的東西、用他作菜、立刻就出清鮮的味道、是甚麼？就是味の素有了他一瓶、比有五隻鷄還强的啊！

家庭裡不可少的東西

(C—464)

今非昔比

張女士患皮病久治無效芳心焦悴難以言喻後服**兜安氏補血清毒葯**霍然而愈遂得康健美之榮譽蓋皮病如瘡瘍瘰癧膿瘡等皆因血污血虧所致此葯乃清解血毒補益氣血之極品服後不久病自全愈身体强壯

上海兜安氏西葯公司

各大葯房均有出售

藝術及其他 (4)

介川龍之芥作
須白石譯

昔者塞尙（後期印象派始祖）㑹聽了『特拉克羅阿（浪漫主義宗師）在恰好之處描花』這樣的批評時當眞地反對了、塞尙是只打算說拉克羅阿麼也不知但在那反對之中、塞尙自身的面目却明白地顯露了如爲了爭取藝術的感激或把捉必然的法則、雖萬死也不辭——是這樣可怕的塞尙的面目、

活用這必然的法則、即所謂技巧、此所以輕蔑技巧者、開始是說藝術不可理解、不則就把『技巧』這一語放到壞的意味上．不出這二項之外、把它放到壞的意味上而如何如何地作成作觸者、是以菜食當作吝嗇的別名、據天下菜食論者悉數呼作白癡一般的人、這樣的輕蔑有什麼用、凡藝術家、都應高上加高、磨練技巧、上述倪雲林的例、他那種爲了要生效果而把松枝伸在一方的訣竅、是應該吞而食之的、且靈魂寫、用生命寫這樣金玉似的話、向中學生說教也可、

尊敬單純、但藝術上的單純、是極複雜的單純、是木枝木絞而又絞的單純要得到那單純、怎樣的創作之苦勞也得積起來、不曉得這個的人雖閱萬劫流轉、也還只是小孩子嚕哩嚕嗦的喃喃．達姆司蔵納（紀元前三八三年一三二二年叙里西里的政治雄辯家）以上的雄辯吹牛而已與其是如此輕便的單純．倒無寧是複雜的東西一面或可略近於正當的單純也未可知．

危險的、不是技巧、是驅死技巧的小機巧、小機巧往往容易把眞面目不足之處蒙混化．很慚愧、在我的惡作之中、也有只是這樣小機巧的東西、這恐怕即是我的敵人也喜於承認的眞理吧、但是——

我所想安身的性質、是觸到高超的品格、這、也使我有墮落成風流鬼之懼這性質不消滅、我就在人前、在自身、都要使我的眞實明明白白、就是對於自己或他人的意氣、也不能不防範着長出殼來、我所以不憚於這樣饒舌、也是爲了這、漸漸的、我也已近了不能再拚命、不再得意的時候了！（完）

（譯自芥川雜著集點心括弧內譯者註）

國民文庫七次徵文當選

歸去 (十)

叟人

我的小弟弟跑出來，開門後他用着黑亮的眼珠，向我注視着，我終於禁不住的笑着說『你不認識我嗎？我是你的雲姊，他才和我握手，一同走向屋內去，頭髮斑白的老母，在亮亮的燈下靜坐着，我瞧見她老人家那付朽老的臉孔，眞要落下淚來，但終爲怕引起她的傷心，便急忙的用手拭去，女僕給我打了一盆水，我洗完了臉，隨便吃些茶點後，瞧瞧壁上的鐘只有七點，說些別的閒情後我才知我的老父親用着和緩的言辭，說出我來家的使命

『爸爸！我寄居故都的姑母家裡，平平的過了四年，幸託你老的福庇，我的身子很好，這點我眞覺着快樂自滿！不過我每每想起來，我的婚事總覺得有無窮的傷感我的終身問題，是應解決在你的眼前的，你老有掌握這種大事的權力的，當女孩兒的應永遠蔵藏着這種恩德，終年在家閒居，不學無術的太過於執跨奢侈了，況且他不過……他，我的未婚夫——流盲，我索興和他結婚後，也不能成爲一雙有愛情的良好伴侶，爸爸！難道你寧願你的弱女曾經受過十幾年教育的弱女，給人家作個流盲的玩物？我看不如我們早日離婚，免得將來弄成悲慘的現象發生』那想到我這番提議沒有得效果也罷，反而受着我父親用他嚴酷的面孔向我罵，

『你！你！足足的在你姑母家住了四五年，你知道我在過去四五年中，替你受了多少委屈？你倒不能安慰我反來和我爲難，你們女學生竟是有眼不認眞人，念了幾天書，便嫌舊家庭的朽敗，竟學外洋傳來的惡習，結果弄成萬惡的現象出來，給人家留些話柄，你知道趙家是我惹的嗎？你的丈夫現在雖然賦閑，他的父親現在任×縣的監督，每月總有幾百千的進項，就憑着人家的餘蔭也夠你活一輩子了，並且你的丈夫不致永遠在家，蕢着他父的門徑，什麼有學問沒學問，總可找到一個較好的位置，你們的生活該如何的快活呀！』『難道金錢便是愛情的代換物？』我心裡雖然這樣想，但却無勇氣說出去，我這時的心眞眞碎了，我的淚珠濕透了我的衣角，我早知道我有這次的失敗，但爲着我們的慾望完成起見，實不得不明知故踏這條絕望的歧途！我後有堅實的壁壘抵禦外界的攻擊，沒有柔靱的絲繩，綑住我溫馴的心靈，

後來我的老母微微顫動的說『雲兒！你不要胡想了，命由天定，好在趙家的一切都很好，你不要恢心了』我的老母說完這幾句簡短的話後，似乎有無限的隱痛在籠照他枯槁的心神，屋內的空氣很寂靜，只有我母女的低泣聲在這沉靜的小屋內浮動着！

『虹！我們幾年來的萍水相交，我預算便在今天結束了，你從我這裡所得到的安慰，只有哀愁煩悶憂傷……等等人世所討厭的東西，我實在的覺得對你不起你的誠摯熱烈的心腸，你溫和赤色的熱血已潤透了我這棵受創的心靈，可惜我這懦弱的軀殼，不能再留在這煩嚣的人世了，你對我的一切，我只望我在九泉下報答你，但這終竟是不可能的事，我始終的辜負了你赤裸裸的心田……我死後的枯黃眼簾，恐怕不能合攏了，我現在正像犯罪的耶蘇徒，在上帝的脚下求最後的赦免，死之神在振動她的翅膀不住的歡迎我，我將要承受她的歡迎，而離去這紅塵了，

虹哥，你聽着我的死音後，當然要感到萬分悲傷，但哀傷終究是不濟於事的，況且這有形的死，的確不算得什麼，你是有爲的青年，我希望你在知道我死後，不但不要爲我悲哀，反要因爲我的死而努力而奮鬥，我的死是死在烈火似的家庭壓制下，我很希望你現在能修學養品預備將來作拯救在水火家庭中的呻吟者的先鋒，在你的生命途上，建築了一盞先進的明燈，隨函伴上毛圍巾一條，這是我平日在校的實習品，希望你能欣喜的收下，作我最後給你的禮物吧！

妹素雲絕筆泣書

這是一封如何婉曲的哀書啊！寫盡了處女受家庭壓迫向死的情況，他看完這篇淚點斑斑的信後，直睜睜的立在地上　在他周圍的一切都似乎失掉了尋常的狀態！『呀！她眞的死了？她將永遠的將她那副粉頸玲眸，埋藏在黃土中？』他這樣的擬想着，最後他心內在冷笑着『呀！死了也好，免得再嘗這煩惱的苦味了』當他拿起那件用花包布包的毛巾看時，只覺得有無限的哀情，在這細細的針紋藏着，頓時她微笑時的醉渦，她黑黑的秀髮，她水般的眸子……她的一切都現在他的眼前了，他又覺得是一陣失望冷笑，虹此時知道他歸來的兩種熱望，都變成冰冷了，但又甘心殉情而死，作個時代下的弱者，於是便不辭他的雙親和妻，在清晚裡，悄悄的走出家門，向蒼渺的前途走去，自言自語的說『美麗的故鄉家庭，不是我長虹拋棄你，只是在你的圍界內，委實不讓我長虹活下去，我希望我再歸時，你變成一個快樂美滿的故鄉家庭！』朝陽照着他焦黃的面孔，這茫茫的人生正不知何處是他的歸宿呢！他悵悵的歸來，又悵悵的歸去了！

（完）

一九三六、一、十六晚

建國祝辭

國務總理大臣　張景惠

我國以王道爲政本，以忠孝爲敎本，乾綱維張，邦基日固，茲與滿海民衆，共迎建國四週年紀念日，舉此盛典曷勝慶祝，恭惟創業之初，肇興之後，友邦之仗義援助，始終不渝，而我官民之深體兩國不可分離之關係繫，供職服事，咸出一德一心之誠，以克收三年有成之實功，景惠，尤所感激弗能措也，厚望衆志成城，親仁善隣，宣皇化于中外之遐而安國運于萬禩之永，令此紀念日，有光無窮，禱之祝之

康德三年三月一日

林語堂

新著一書得版稅十萬元

這幾年來，單靠弄弄筆桿而有富麗的收入，過着很舒服的生活的，恐怕只有林語堂一人了，記得五六年前，林語堂在文壇上還不怎樣得意，不料這幾年間，竟一且飛皇騰達，不特在國內有幽默大師之號，甚至在國外亦頗有聲譽，在國內出名，當然是靠了論語半月刊，在國外呢，便是靠了他能够用英文寫作，因爲在國外投稿，報酬大都很豐厚，所以林語堂居然也稱起富翁來了，最近又聽見他收入了十萬元，這十萬元是他的近著『祖國和同胞』的版稅，這本書是他幾年來的一部精心之作由『大地』的作者賽珍珠介紹到她的後夫所開設的書店中出版，每冊定價是美金三元，每本他可以抽版稅十分之一，據說初版十萬冊現已賣完，這樣一算他可以得到版稅三萬美金，等於國幣十萬元左右，

以一部作品而可以得到十萬元的收入，這是在空前未有的一回事，便是林語堂本人也料不到會這樣値錢的，現在他越有錢了，憑了這一枝筆，居然成了小資產階級了呢，

國民文庫第七次徵文當選

轉變 (六)

李郁

房門吱的推開了一個縫，熱氣隨着湧出，一個老太太的頭探出來，以驚異的眼光看住了志新，志新走上去叫了一聲『媽』老太太怔住了，半晌呵的一聲明白過來，眼睛立刻濕潤了，

志新進了屋，脫去了被雪潤濕了的大氅，

母親傷心得說不出話來，娘倆默默的相對着，志新落下淚來，他想跪在母親的面前表示懺悔，

『我……我……只曾想你死了，不曾想你還能好好的回來了，這不是夢嗎？』她哭起來，

『媽！兒子太不孝了，使你老傷心……』以下想不出適當的慰安話，屋內又沈默了，

進來一個十三四歲的小姑娘，一眼望見了志新，很清快的叫了聲哥哥，拉了他的手，不住的打量他哥哥的衣服，當她看見他母親落眼淚她也悽然了，

『媽！孫瞎子的卦眞靈呢前天他不說我哥哥年前準回來嗎？』

老太太收了眼淚打了個咳聲，

『孩子你出門，怎就不來封信，事變時候，死活的消息傳說不一，媽晝夜惦念，心就像被什麼抓去一樣的難過，你想媽就只你一個人，你有個差錯，媽也不望活着了今年春天，我又犯了咳嗽病三四天未吃東西，那時一想起你來就哭，媽想就那樣悽涼的死了，兒子不在跟前，想見一面都難，眞和沒兒子差不多少了』

志新沒有說什麼，他低着頭不敢望一望母親的臉，

『媽！我哥哥的臉瘦了，嘴邊也長鬍子了』小姑娘以十分悽傷的眼瞧瞧他哥哥，又瞧瞧他母親，

『咳……』母親又長出了一口氣，沒說話，屋內寂然了

外面的風勢更大了，雪花打在窗上紙沙沙作響，一股尖銳的風，由窗隙鑽進來，母親覺得屋裡特別冷，出到外間，收進一盆火來，讓兒子烤，娘幾個就閒談起來，他們各人的心中交織着悲喜的情緒，

他由母親的口中，知道他父親！縣打聽關於他的消息去了，于是他明白了老人對於子女愛的眞摯與熱烈，他慰安得流下感激的淚來，

天色快若暗下來，父親方沒聲勸的踱進屋來，當他一眼看見了志新，驚異得哭不出來，笑不出來，怔怔的兩個眼睛，直視着，在結了霜的短鬚中間的嘴唇不住的顫動，可是話不能蹦出，半响方嘆出一口氣來，

『咳！你還回來啦』他心裡痛快而有希望了可是他暫時的情緒，還很悽噓哀感的飄然坐在炕上，

志新給父親行了禮後，就訴說他不回來的因由，並表示從前不顧家的悔憾，

『我想你已竟被大礮炸死了呢』父親似乎是生了氣，『不然就不死，也不能回這個窮家，還不跟好朋友跑關裡去嗎！至於我們想死盼死那也滿不在你心上』

母親的心是歡的，覺得老爺子說的話太使兒子難堪了不等他再往下說，就打斷了他的話頭，

『你看你，孩子未回來咳聲嘆氣的想，一回來你就死的兇了一大套，本來孩子的心裡就够難過的了，還提過去的事幹嗎，留得青山在不愁沒柴燒，他回來，我們就謝天謝地，一顆心算落了體了』

父親也寒心了，淚眼汪汪的，但是男人，總是剛強，他雖很難受，酸意只在鼻腔喉內流轉咽噎着，不讓眼淚流下來，

志新規矩的站在地下，他眼睛無視的向下垂落着，聽受父親的責罰，

『吃飯了嗎？』父親的神氣似乎轉過來，

『沒有哩，爸爸我餓了，媽你放桌子吧！小姑娘放起刁來，

一家四口，吃着團圓飯，除了志新心裡還感着痛定之痛，『着感激的淚，胡亂吃了一盌飯，就落下了，父親母親今晚上的飯吃得似乎很香甜了，

冷落的張家，居然熱鬧起來，鄉里親朋都紛紛來打聽志新的父親，很高興，時時常對大家說，

『一輩子一個兒子，出外二年未回家，我們只當死了現在居然回來了，據他自己說眞是死裡逃生，這我們也算重回得兒子，過了年我殺口豬，再吃一次，得兒子喜酒』

母親當着人，不住報怨父親，說『因爲他希望兒子當官，纔羞一點沒把兒子的性命送掉了，這回我絕不再讓孩子走了，這年頭，年青人出門說不準遭什麼不幸的事呢』

父親被事情嚇怕了，他也不願兒子再出外謀事，于是志新就安閒的留在家裡，

一個月過去，舊曆年關到來，志新因爲會寫字一時成了忙人──今天東家殺猪，請吃血腸，明天西家請吃飯完全爲的求他寫春聯，

志新的父親，今年特別興會淋漓，買了很多的神紙，老早的催促志新把他小心的貼起來，一時滿院濃紅大綠，志新也覺得怪有意思的，

千門萬戶曈曈日，總把新桃換舊符的新年到了，志新的家裡和別人一樣吃着很好的飲食，父親母親忙着供神佛，打掃屋裏庭院，小妹妹穿上新衣服，就嚷着叫志新領她上西院王二大娘家玩去她唱着舞着，快活得連飯都不想吃，

除夕，院中亮上玻璃燈，屋中香煙繚繞，臘燭高燒，母親和妹妹捏着餃子，父親把一掛一千响的大炸，向長竹竿子上纏，並從炕席底下拿出二十多個二响，叫志新看，告訴他這是從一家頂有名的炸炮舖買來的，响的利害，看光景老人的心裡，滿都是快樂情緒，

近代世界文豪剪影 (四)

藝術是始于表現，終于表現『不描畫的畫家』『不作詩的詩人』還種說法除比喻而外，什麼意味也沒有，這，是比說『不白的白墨』那樣爲更愚笨的話，

不過，奉錯誤的形式偏重論者，也是危險的，恐怕比奉錯誤的內容偏要論者，在實際上更加危險吧後者至少也給了殞石作爲星星的代替，而前者，却是見了螢火也當作星星的吧，我於素質教育，從其他之點，所常戒心的，就是不被錯誤的形式偏重論者之喝采所浮動這一事，

摯讀偉大的藝術家之作品時，我們往往爲其偉大的力所壓倒，其餘的作家雖有也如無見了，恰如看了太陽，一轉瞬時，周圍只見薄暗一樣，我剛剛讀戰爭與和平時，不知怎樣把以外的俄國作家都輕蔑了，但，這是不正當的事，我們在太陽之外，也應該知道月亮和星星，歌德在嘆服于米開郎琪羅意大利文藝復興期大畫家(大雕刻家的)最後之審判(大壁畫)時，對於輕蔑梵底岡(教堂)的拉飛爾(同時代大畫家)這事，也有多少的躊躇，

藝術家爲了作非凡的作品，出賣靈魂給惡魔的事在時與場合上也不能兼行，還不消說是我也不能兼行的意思，比我不費力地行了的人，也有的，

光輝異朗　適用耐久　品質優良　價格低廉

總批發處　新京日本橋通　伊澗商店　電話㊂ 二〇四〇 五七五一 六六三七

片山歯科

新京日本橋通秋林洋行對過胡同

大同報社廣告部　電話二·二〇九六番

中國銀行

資本　銀元四千萬元　◇　資產　超過十萬萬元

營業要目

存款	匯款	押款	代收款項	兌換	放款	通信代理	賣買證券
定期存款　穩固利厚　隨時抵借 往來存款　領用支票　收付便利 特種存款　憑摺收付　手續迅速 中外貨幣均可收存	種類分電匯票匯信匯 分支行遍設各埠均可通匯 世界各國均可通匯	進口出口國外開信用證均可辦理	本埠外埠國內國外概可承辦	中外貨幣日有行市價値克己	抵押放款貼現放款	通信辦事並代顧客辦理國外通信	顧客委託承辦買賣

南北滿分支行　瀋陽　哈爾濱　新京　吉林　黑龍江　綏化

大連　安東　營口　開原　公主嶺　山城鎭　錦州　通遼

（電報掛號六八九二）

純良無鉛

双美人牌花粉

對於您的麗質、有上品、優雅

新鮮、自然、四種魔力的化粧料

流行美的白色

青春美的桃色

中山太陽堂謹製

▲須有强健父母

▲方有强健子女

世有强健之父母、然後有强健之子女、設或爲父母者、因腎部虛弱、以致常患骨痛腰瘦、遺精便濁等病每多嗣續無望、即幸而得之、其不羸弱夭折者、幾何哉、是補腎健身、爲父母之天職

第威德補腎丸

專治　腰瘦背痛　風濕骨痛　筋骨疼痛　遺精便濁　以及一切便溺症等

●各大藥房均有出售

滿洲國獨家經理　營口　源來盛洋行

爆進

躍進大滿洲國

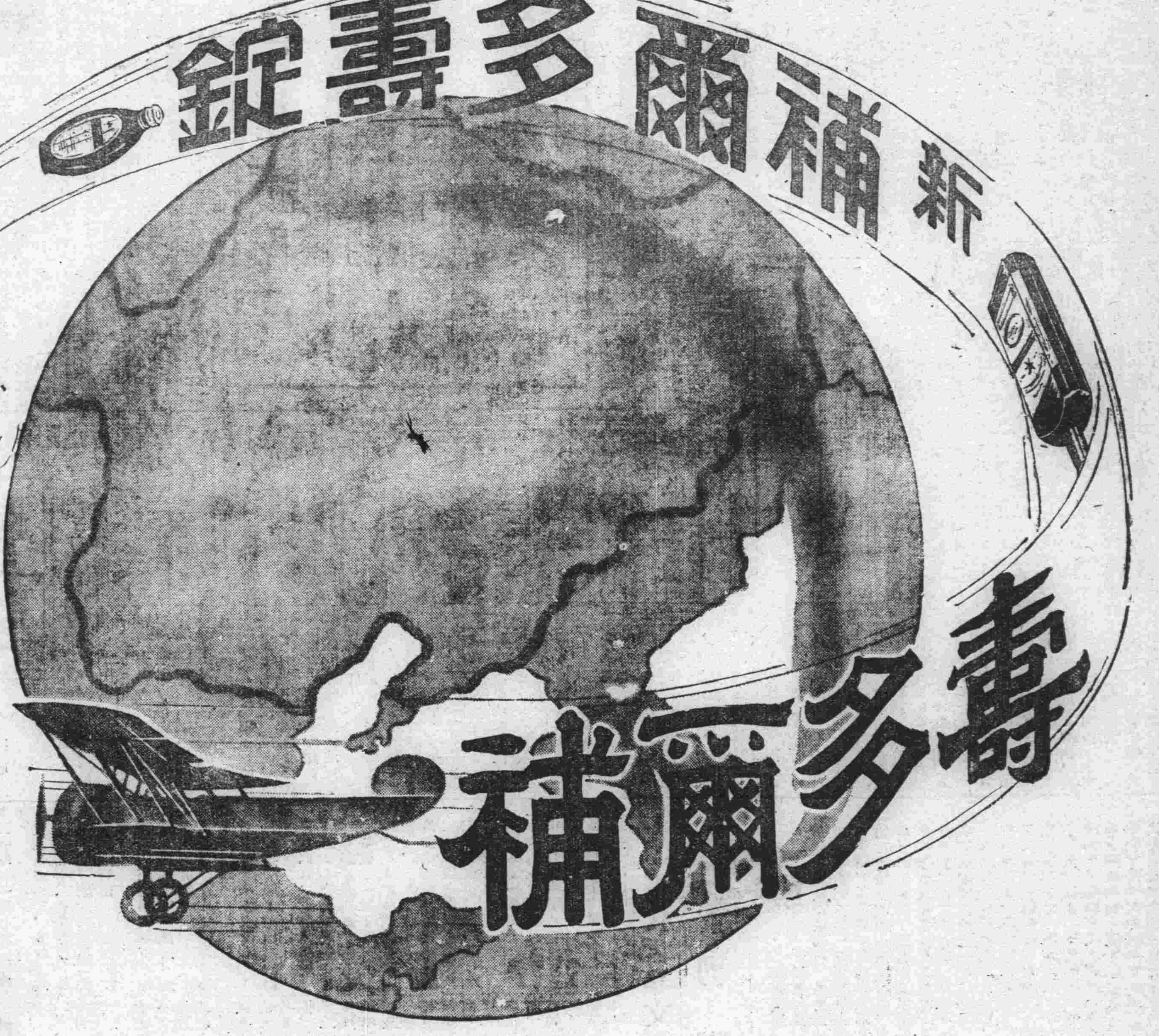

補爾多壽者乃爲身體營養上必須不可忽缺之寶貴營養素、和製造血液唯一主原料、精煉配合而成之品、又此之主成分與人體肝臟內必需貯存之「生精造血素」乃是同一組成異曲同功之品。故能極合理的增生補充消耗之血液精力、一掃貧血虛弱等疾病原因能從根本的健强身體。而爲最適合吾東亞人體質之强壯名藥。現爲日本全國各官私立大學醫院指定採用、朝鮮臺灣以及各地大小醫院莫不一致使用。卽吾滿全國及華北各地官私立醫院。各地名醫大家同聲讚美。無不爭相購用。現已譽滿全國流行宇內。足以證實本品効力之如何。可知決非吾等無稽誇張。故凡患下記之疾病。請沒猶豫的快々的對病撰服其中之一品。定能使貴恙早痊、迅速恢復潑溂之健康也。

新補爾多壽錠

希望安然生產・厥唯本劑最妙

從前對於姙婦、曾盛行應用鈣劑、其後醫學長足進境、益加研究、依最近之學說、則於細胞學上有親和之品、例如鈣質若非依蛋白質、來其精等之媒介、鈣質卽被吸收而不能奏効之事、遂至爲醫界所闡明之也。新補爾多壽錠乃含存吻合上記學說的蛋白質來其精甚爲豐富。復併有最容易吸收的動物性鈣質、故其吸收率沈着率決非單純鈣質之所可比者也。更含有於貧血上有偉効的骨髓和爾們、或有構成血肉作用的消化性蛋白質及鐵、燐之者所以於産婦人科及産院等以安然生産之保健藥、而重用之所以也。

雄大的威力及其名聲

以補血强精劑界之名星夙在全滿洲國及華北一帶以其優秀卓越之品質發揮其强大壓倒的威力駕凌其他同種品而漸次風行宇内的補爾多壽

補爾多壽藥分下記之五種各有各的專効對病自由撰藥

血虧體瘦、月經不調、病後衰弱、老衰少弱之人宜服 純補爾多壽

頭痛腦弱、神經衰弱、皮膚病疾、虛弱過甚之人宜服 含砒補爾多壽

楊梅結毒、瘰癧鼠瘡、外症血濁、易於中風之人宜服 含碘補爾多壽

胃不消化、成孕以後、胎前産後、病後虛弱之人宜服 規那補爾多壽

各期癆病、喘息氣急、傷風咳嗽、日有盜汗之人宜服 拐阿可路補爾多壽

凡患下記諸病之人若服補爾多壽見立不可思議之神功

病中病後的衰弱之人
精力減退之人
性慾不振之人
肺病梅毒之人
神經衰弱之人
月經不調之人
産前産後的虛弱之人
爲慢性胃腸病所苦之人

株式會社 藤澤友吉商店製藥廠

大連支店 大連市山縣通七番地
支店 東京 京城 奉天 上海
總店 大阪市東區道修町二丁目
總經理 日本賣藥株式會社

國都建設驚人邁進 壯嚴堪以誇耀東亞 年來新建築之統計

隨國都新京之積激發展及人口激增、各官共會社、特殊住宅、及一般新建築物、已行加速度的建築、在建國僅四年之今日、已完成東洋可誇之一國都矣、玆調査建國以來經國都建設局之手、在計畫區域內新築之建築物如下

△大同二年度完成者 官公會社七所、工費一、五八六、九五四圓、特殊住宅九四七戶、工費二、六二四、一三一圓、一般大小建築物一六〇戶工費九五〇、〇〇〇圓、計七一四戶工費、五、一六一、七一四圓、

△康德元年度、完成者 官公會社十一所工費、三八八三、一三四圓、特殊住宅九七一戶工費、四、二四〇、一五六圓、一般建築一、〇六〇工費、四四九一、九五〇圓、計二〇四二戶、工費爲一二、六二三、二四〇圓、

△康德二年與三年度、新築完工者 官公會社、比較前年、雖無大差異、而特殊住宅及一般大小之建築物、較大同二年度建築物、約增築四倍以上、官公會社十一所之工費爲五、二〇七、〇〇〇圓、特殊住宅一、二二五戶工費爲六、〇二八、〇〇〇圓、特殊住宅一、二二五戶工費爲六、〇二八、〇〇〇圓、一般建築物二、二一〇戶工費爲一三、一一六、二五七圓、累計六、一〇二戶工費、爲四二、一三六、二一一圓

△現在建築中者 本年度繼續建築者、官公會社七所之工費、爲一一四五八、一四四圓、其他特殊住宅、及一般建築物爲一九〇戶、工費今尚不明云、

各行營業 換領許可

新京市各行營業、如飲食、澡塘旅館等等、向均由首警當局、請領各該營業許可、前者各行營業奉警廳令換領營業許可云、

滿洲調査機關 已成立聯合會

爲交換調査資料、統制調査增進能率起見、自從去夏以來、繼續開會之滿日調査各機關懇談會、因此次更期一段謀求密接之連絡起見、於二日下午四時半起、在中銀俱樂部、關東軍、關東局、滿鐵我國政府側各機關中銀等代表者二十餘名出席、互行協議之結果、結成滿洲調査機關聯合會、決定將來方針、在該席上已任命各委員云、

友邦第四次移民 入殖地狀況

日本拓務省第四次農業移民本隊四百名、定三月初旬、預定到達入植地、但先遣隊九十六名中、日本第一拓務省訓練所生徒十三名、同第二訓練所生徒二十一名、已於昭和十年十月一日、到達現地、又哈爾濱所在國民高等學校生徒四十一名同年十月廿八日到達現地、樺川縣向陽山所在國民高等學校依託生二十一名、於同年十月一日、及三日各到入植地、並依左記之區分以着理本隊入殖準備中、

△哈達河地區五十四名 哈爾濱國民高等學校生徒四十一名、日本第一拓務省訓練所生徒十三名、

△城子河地區四十二名 向陽山國民高等學校依託生二十一名、日本第一拓務省訓練所生徒二十一名

查入植地之哈達河、及城子河、在三江省地帶、密山縣第四區、係商租地之一部、面積十四萬二千六百八十三响、該河由穆稜河本流南方北流、哈達崗臺地縱貫南北哈達河、城子河即由此區分該先發隊九十六名、入植後各依指導員之教導、着手操辦、各營同時關於水道開拓工事、以次及本隊入植之準備諸事宜亦積極整備、城子河地域、須由穆稜河本流引誘水路、現用苦力三百八十名、開鑿水溝中、但該地係造粘土之濕地、且屬草原、故擬剷除草根尤相當爲之難工程、聞其中已完成大部分、哈達河地區由哈達河支流取水路、工程比較容易、以俟氷解後、即着手開鑿水路工程、

房屋方面、當先發隊到達時、即收買新建之滿式房宅四處再加修繕、四周掘成土壕、圍成鐵絲網、鑿井泉爲合同宿舍、但本隊宿舍之家宅、暫借用滿人房宅居住、以俟解凍即着手興工建築、刻下建築應需之材料等、業已全部準備妥協、聞本隊員爲四百名並合先發隊、在哈達河地區組織爲二百戶、城子河地區三百戶、與移殖地外部之交通、城子河地區、由穆稜河本流通雞[illegible]有唯一渡船場、哈達河地區、有通平陽鎭東海站之道路、鐵道悉造開通、交通頗稱便利、

又治安狀況、比較頗爲平靜匪賊現已歛跡、唯與哈達河北方勃利縣之交界地帶、今尚有共匪、土匪出沒、但本隊入殖之同時、該地方一先般盛匪團巢穴、當然殲滅查此次之第四次移民本隊員係由全國一般所招募之三十五歲以下者、獨身、家族混同一處、昭和十年八月在山形茨城、兵庫、熊本四縣歸於移民須知已訓練告終云

應乎新興市街急激之發展 極力鋪裝道路 以期交通日趨圓滑 國都建設局去年末之事業

回顧康德二年內、國都建設局所實施之業跡、主要省如左、

道路工事

應乎新興市街急激之發展、以期交通之圓滑、對於主要幹線、極力施行瀝青油鋪裝、以資高速車輛之交通、同時選補助幹線、鋪設小鋪石鋪裝、此爲暫定的馬車道、以謀建築材料運搬費之低下、一方對於連絡此業幹線之各路線、鋪設各種之裝道、以爲努力各種車輛交通之圓滑及防止發生危險之事、即以縱斷市街南北之大同大街、直達南嶺、以興仁大路安達街、爲完成街市之循環交通方策、而同治街興亞街豐樂路等大建築之附近、則爲鋪小石道路、庶馬車易於運送、對於急激增加住宅街商店街其全部連絡鋪裝、業已完成、一方、考慮例年之洪水爲災、在和順鄉一帶之街道、構築治水堤防、俾市街脫却兩期中之雨水威脅、且架設可誇於全滿之壯麗的東大橋一座、俾東站及工場地帶之發展及交通量之增加要之、本年急激經營、發展膨脹、傾注全力於國都交通之圓滑化、及鋪裝路面之普及化、更以明春爲期、實施鋪裝路面之高級化、幅員之擴張、及依最新理論輪轉制度之交通圓滑化等、以策國都之道路完全、玆將上年之實蹟數字、表示如左、

道形築造

	去年	開局以來
總延長	四二、三三四米	二四四、〇八五米
面積	七九七、七五七坪	四、〇四一、七一五坪
宅地造成面積	二七九、九〇〇坪	七〇〇、〇五〇〇坪

鋪裝築造

	去年	開局以來
總延長	五一、七〇一米	八二、三七〇米
面積	三一〇、二四〇坪	四九四、二三五坪

篤行表彰式

二日午前十時起、由韓市長金總監等、會同關係者、在商會樓上盛大舉行篤行表彰【寫眞】即授給表彰狀時攝影、

丁實業部大臣等 在吉林演講 以宣揚建國精神

【吉林三日電】於當地之建國精神作興週間、在全市民感激中已屆第六日於三日午後六時、在日本民會公會堂、開日滿共同大講演會、今次講演會、有中央所派之實業部大臣丁鑑修氏、平島協會事務局家長、關東軍花谷參謀等名人出場、故對於該會將增加不少光輝也、講演者及題名如左、

滿洲國之國是 丁實業相

建國之理想與吾人之覺悟 平島協和會事務次長

未定 花谷參謀

滿洲國建設之進步 李省長

建國第四週年中野總務廳長丁實業部大臣等一行定於今日午後一時十四分列車去吉

京市變更徵清潔費 限期送交市署 偏街僻巷可受清潔之惠歟

新京市之清潔費（打掃費屎穢土）向由市署派員逐戶收取、但自本年來、改爲按期繳納、其辦法係由市署以郵件方法將該項通知書向市民寄送、今年第一期、已開始送達、捐率商民每人在一角左右、共通知納捐單、寫明於二月廿九日以前繳納、過期加罰督促手續費、但有於廿七八日始行收到者、其所寫明之捐率亦不一致故商民多莫明其妙、傳說頗爲複雜、然則收費章程既然變更、則將來糞便穢土之打掃當不似現下之不普及、預料偏僻街巷、亦可得到清潔之惠歟、

△班及地區 第一班長大原憲以下二名、黑河省、興安東北兩省、第二班長坂本亨佐久氏以下二名、間島省全縣下、第三班長樋高直氏以下二名、錦州省管下、又秋季[illegible]第一班三江省、第二班、吉林省、第三班安東省云、

在團山子附近 襲擊匪賊 秋元日兵陣亡

【哈爾濱電】寗安縣靉家屯守備隊長、於上月二十八日下午、使部下〇〇名、出動團山子方面、在團山子附近、急襲匪首不明敵之匪約百六十、將使匪完全潰滅四散、而戰鬪因至夜、詳細情形尙未不明、而觀測敵匪受害甚巨之模樣、又討伐軍上等兵秋元正義氏、原籍日本枋木縣那須郡出身殉職壯烈陣亡又一等兵渡邊貞一大竹兼一兩氏、均受重傷云

友邦陸軍紀念日 日人決盛大舉行

三月十日、正値友邦日本陸軍記念佳日、在新京日人側是日舉行事如左、

△奉告典禮 午前十時起在新京神社舉行、各方代表參列典禮、

△閱兵分列式 午前十一時起、在新京神社前中央通在鄉軍人、中等學校、青年學校、少年團、女學校等學生舉行合同分列式、由山口警備司令官閱兵之、

△記念慶祝會 警備司令官、總領事代理、地方事務所共同主辦之下、自正午起、在公會堂舉行、

△記念無線電放送 放送時間及題目尙未確定

△記念講演及電影放演會 報公會主辦之下、午後六時起在公會堂舉行、又對關東軍依田少將及沖、橫川兩烈士遺難事件擬委托目擊之鎌田彌助氏講演、

△對軍隊感謝 國防婦人會慰問傷病兵、此外長春座及新京電影院對於軍人免費開放、

△對地下之英靈供花輪 在鄉軍人分會代表市民對永沼挺身隊記念碑捧呈花輪以資感謝、

△南滿線最北端設置臨時記念標識 日俄戰爭之結果、日本勢力延長地域最北端、即飛行場附近建設記念臨時標識以資永久記念、

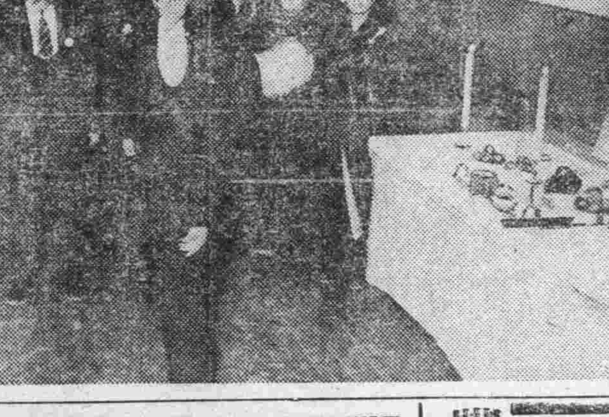

（寫眞） 建國殉難者慰靈祭、市署董處長祭奠情形

普濟會施療班 一日起亘兩月間巡迴各地 從事民衆施療工作

民政部衛生司、爲行恩賜財團普濟施療班派遣事業實施、計自三月一日起、在二個月間、巡迴左記地方、從事民衆之施療、一日已自新京出發、因鑑於去年度派往熱河、濱江、龍江、奉吉地區四班、治療二萬五千人、受不少醫療機關之地方民以絕大歡迎、本年度定行春秋二回之實施春季事業已着手者、

對防疫功勞者 民部大臣授感謝狀

自從大同二年以來、對於滿洲百斯篤猖獗地之對策、會經絕大的努力、故民政部衛生司對於農安通遼方面辦理決死的防疫事務之縣公署職員、以及地方法團、及其他之援助者、所有功績會經調查間、玆擇於三月一日建國紀念日之期、由民政部大臣的名義向防疫功勞者頒發感謝狀 至於受領賞狀者計五十四名之多云、

第四軍管區 親授軍旗到哈

【哈爾濱電】三月一日向第四軍管區親授之軍旗十一面、玆由△數官長士兵護衛之餘於二日下午二時四十分由新京開到之列車到哈、郭司令官、以及第四軍管區部隊、省公署、市公署、並滿日各關係機關、市內各團體、學生均皆到站歡迎、迨軍旗下車後、即在站前廣場舉行奉迎會、繼之即往市內遊行、並預定軍旗在第四軍管區司令部謹留一夜、次日（三日）即搭上午七時五十分車、分別恭送所屬部隊云、

電電會社員俱樂部 捐慰問袋千五百個 —關係者皆表示非常感激

對於勸募國軍警察慰問袋共二月底截止已經突破十五萬以上、故關係者感激非常本月二日、有電電俱樂部、捐助軍警慰問袋千五百個云、

效命疆場奮不顧身 不幸中彈斃命 永田勇士陣亡詳況

永田上等兵係日本山口縣神玉村人當在康德二年三月移駐北滿時、即服務於匪區之寨村、密山地方之分遣隊內對於肅清治安及掩護建設國道等、無不身先士卒、剿捕胡匪、或擔任建路之警備事宜、且於在秋大討伐時、亘兩月餘之長期間參加、嗣於歸隊之時、遂調至莫和山分遣隊勤務、本年一月三十一日正午、有該地方自衛團報稱、現在有匪首仁合 帶領黨羽 十五名正在該地西南方西沙崗準備食宿等情、分遣隊長據報當即命令協同熊谷上等兵指揮之討伐隊一隊、帶領自衛團馳往、至下午二時卅分、到西沙崗自衛團甲所該地甲丁十二名亦欽然參加討伐隊同行比時該帮匪、已經占據正西一千米突之兩大家內住宿、熊谷上等兵據此情形遂以全體士兵分作四個分隊、前進至五百米地點、遂將該兩戶包圍、擬予殲滅的打擊、如斯即按原先規定的號令一齊開始前進、無如該處附近乃係窪下地帶、加之凍氷甚滑一望平坦、

無稍遮避

北對於作戰上、我隊頗爲不利、然胡匪側因其到處有小壕溝、或堤防的關係、故占有利之地此時已被胡匪知覺將欲逃走之際、即被第三分隊長村岡上等兵開槍攻擊、胡匪遂一面抵抗一面後退、至於猛烈進攻之熊谷隊長、先將匪首逃走之二匪及馬匹當時射殺該匪於情勢迫急之下、又變更逃路逃去、斯時永田上等兵在最左翼勇猛進攻時不意迫於胡匪退路正行射擊胡匪之際、不幸被匪彈命中左前膊上、此時永田分隊長雖然身受重傷、然意仍不屈服尙繼續追擊間、未幾又被第二彈

射中右腕

關節、比時則天性剛毅的永田上等兵雖經受傷兩處、然心旨尙不屈撓、容無難色、仍舊繼續攻擊、總因腕部受傷未便如意射擊準確、時被隣近分隊長村岡上等兵聞知、當即帶隊並自衛團由胡匪背後夾擊匪方頗受重大的打擊、此時匪彈愈烈、不幸永田分隊長又補第三彈射中後背通至前胸、此時該剛膽沈毅的永田分隊長自知不久即辭人世、爲作最後的報効計、遂免強支立於陣前、

帶隊呼喚

趣至離胡匪五、六米之近前、此時匪彈勢如兩下、不幸又被第四彈命中頭部、如斯則猛勇的永田分隊長、遂告傷命、當時村岡上等兵、睹狀甚慘、遂即單身馳出、由胡匪背後猛烈的射擊、當即斃匪一名、未幾又射殺胡匪一名、結局終將頑强抵抗之胡匪予以殲滅、拾驅至戰友永田分隊長身邊、擬行扶起時、見永田分隊長仍然堅握槍枝兩目炯炯注視胡匪尙擬再行射擊之姿勢、嗚呼、永田以現年廿三歲、智勇兼備之身、一旦犧牲於北滿曠野之地、實可慨云、然而對於氏之勇敢行動說能使

全體奮起

氏之作戰能使胡匪陷於非常之苦境、尤於隨從討伐之自衛團員、能以稱讚『日本軍隊眞勇敢』及『必須信用日本軍隊』使之生出實在信念等、堪當滿日融和親善上之偉大功績也、至於永田上等兵高尙的一身殉國之精神、及中傷殞命時仍未止息熾烈的攻擊精神等、應作軍人之鑑鏡讚之焉、至其最後之壯烈情景頗使神鬼敷惜之感云、

奉天省總人口 九百六十三萬餘 奉省署總務廳所調查

【奉天電話】據奉天省公署總務廳之調查、康德二年十二月底現在、奉天省內人口總數、總戶數共爲一百五十一萬九千六百三十戶、共人口共有九百六十三萬八千十五名、此數比較去年同期戶數增加有二萬二千六百七十五戶人口增加有十三萬三千一百十三名、仍舊確保全滿第一云、

軍犬公開訓練經過 觀衆千餘熱鬧非常

軍用犬在戰時出動第一線、傳令警戒、搜查救護、補充彈藥、及補助工作等有極大之軍用價値、特在滿洲、討伐匪賊、日夜隨將兵出動第一線、而現殊動、軍以外滿鐵及其他衛犬、一般家庭作爲養犬、認爲其價値至大、今在滿洲爲代之寵兒、益形增加其飼育、滿洲軍用犬協會新京支部、爲鼓吹熱心飼育軍用犬起見 卜於三月一日滿洲國建國紀念日由是日午後一時在大經路民政部前小學校校庭、總社後援舉行實演 訓練、一般公開 之支部幹事高月、丸山兩氏及實業部增崎氏、高月書記等出席、由總部派遣、訓練士小港庄人、支部訓練士、島源晃兩氏、舉行訓練實演、先有市內室町藤井工務所所有犬『伊共』號、城內西三道街岡本氏所有犬『祷皮』號、協會種犬兩頭、等四頭之基本訓練、後舉行特別訓練十餘種、一一加以詳細說明其表演中尤以軍用犬特別之猛烈襲擊及敏銳之收案輕快之障礙物跳越等、最爲有趣、觀衆咸嘆觀止焉、此次參觀演集者、達千餘人誠盛會也、再協會支部將待機會於市內各處、舉行訓練向大衆召開、以引起市民之軍犬熱云

聲明作廢

啓者敝人有北滿特別區公署短期租地證書一分坐在寬城子軍用路〇號地面積共二千一百二十五方丈係於康德元年十月二十日領得刻以不愼失落無論落於何人之手概作無効特此聲明

中央製材公司

招考滿人書記廣告 講習生

金融合作社職員養成所

一、受驗資格 中等學校卒業或有同等以上學力且精通日語年齡在三十歲以下者

二、募集人數 約二十名

三、志願手續及試驗 三月十二日上午八時至同十時間由志願者帶同最終學校卒業證書、履歷書、官公立醫院之身體康診斷書及最近四寸半身脫帽像片二張射於來新京財政部金融行科報名俾便當場考試

四、講習期間及待遇 自三月下旬起約三個月間每月給津貼二十五圓卒業後採用爲金融合作社書記月薪約在五十圓

康德三年三月四日

滿洲國財政部 電話(二)一九一三—五三號

豐樂劇場

三月三日起演 震動世界的二大巨片同時放演 無疑的、本年度鉅片的冠軍 派拉蒙社耗資巨萬之超特等鉅片

克列俄巴特拉 主演 克羅黛特考爾白爾

派拉蒙超特等作品 盒嘎爾騎兵隊 主演 蓋利、古巴

這兩大鉅片是前在世界博得好評之有名影片、無論看過或還沒看過務必看一次、如不知本片之好處、可謂不是現代人士、

本期大衆的票價 一律五角 勿失良機 火速定座

新都電影館

一日起准演 哥論比亞社本年度偉大貢獻、完全有聲鉅片、

社長愛他的太太 導演 克列克利喀巴 主演 克羅黛特高兒本

新興公司特作佳片（部分有聲） 大學裡的獅子 原作 陶山密 導演 勝浦仙太郎 主演 河津清三郎・姬宮接子 出演 其他男女各星總

負子哀歌 原作 子母澤寬 導演 益田晴夫 主演 嵐寬壽郎

②一四〇五番

殘春

明星公司香艷愛情醒世鉅片

青春時代的追求狂熱！ 學生時代的盲目戀愛！

票價二角 三月四日五日六日三天祇演 加演有聲漫畫

標準美人 徐來主演

三言兩語成夫妻 一言不合便離異 夫婦之道苦矣！

自由誤盡蒼生 解放害煞女子

爲現代時髦女子痛下鍼砭 爲世上多數父兄進一警告

下期放映 藝華公司特製出品 暴雨風

良記 新京城內西四道街 電話(二)二三〇二番

黑田法律事務所

日滿民刑事訴訟、鑑定、顧問、對於官廳請呈之事、商標註册呈請

律師 黑田法律事務所 日本律士 黑田實

日本橋通八十三番地（新京百貨店隣） 大信洋行三層樓上（入口右側） 電話 三一五四四九番

永昌號

自運日本各地 古布類 襤褸屑物 估衣估棉布 一概批發 薄利多賣主義

永昌號 主 尹永祚

本店 新京商埠地老市場三三號 支店 興安西省開魯縣東大街 支店 拉賓線五常縣城內西大街路南

聲明

因前由義鎭堂名義領得營口縣稻田地照七張業經遺失除另請補廢外合亟登報聲明無論落於何處概作無效此啓

義鎭堂趙啓

古賀法律事務所

本律師通曉滿洲語承辦日滿民刑訴訟常年法律顧問及商業註册一切事件特別歡迎來所討論概不要料金特此聲明

本事務所爲訴訟便利起見特備日滿事務員專辦撰狀呈請書類並打字印刷一切公私文件實費代辦

前法官正七位 律師 古賀法律事務所 『律師通曉滿洲語』

新京日本橋新京百貨店西胡同 電話(3)二一四七番

大阪商船行輪

●開往門司神戸大阪 開上午十時
烏拉爾丸 三月五日
哈爾濱丸 三月六日
熱河丸 三月七日
他古瑪丸 三月八日
扶桑丸 三月九日
烏蘇里丸 三月十一日
亞米利加丸 三月十二日
●開往三角鹿兒島冲繩 開下午二時
貴州丸 三月十四日
●開往天津
白山丸 二月 日
●船票發售 滿鐵國鐵主要各站各埠日本國際觀光局
▲車船連絡往復票火車減二成輪船減一成通用日期限兩個月▲在大連購買神戸門司間往復票時回路運費減二成通用期間參個月
●專屬貨物代辦處各地國際運輸會社
大阪商船株式會社
大連支店(電話二一二五二)
新京事務所(電話三一二三六)
奉天事務所(電話四〇八九)
哈爾濱事務所(電話七〇二)

日本郵船行輪

●開往李浦 利恩丸 三月八日
●開往漢堡 豐橋丸 三月九日
●開往紐育 野島丸 三月十一日

近海郵船行輪

●開往橫濱 野島丸 三月十一日
●開往天津 新潟丸 二月 日
●開往長崎鹿兒島 千歲丸 三月十日
●開往基隆高雄 岩手丸 三月四日

朝鮮郵船行輪

●開往青島仁川 會寧丸 三月六日
●開往仁川長崎鹿兒島三角 大連丸 三月八日
前記輪船出口時日因天候關係或有更變
朝鮮鐵路各站以及本行輪船經過各口可裝與滿鐵連絡之貨物有上記△記號者純係貨船不售客票並可發行前年連絡提單代賣海圖及航海路誌
近海郵船株式會社大連代理店朝鮮郵船株式會社大連代理店、大連市山縣通一八一日本郵船會社大連出張所
電話2・三三九2・七六四番
專屬貨物代辦處船票代賣處丸二商會 電話2・六七三番
各地之日本國際觀光團

阿波共同行輪

●開往芝罘威海衛下午仁川 卅六共同丸 三月四日
●開往芝罘 十八共同丸 三月四日
●開往天津 長山丸 三月十一日
本會社代辦山東鐵路及朝路辦理各種運輸一切事務
阿波共同汽船會社
大連市山縣通 電話2・五〇〇一番

大連汽船行輪

●開往青島上海上午十一時
大連丸 三月八日
青島丸 三月五日
●開往天津(塘沽止)
天津丸 二月 日
長平丸 二月 日
●開往基隆高雄(載客)
山西丸 三月六日
山東丸 三月十七日
●開往龍口
龍平丸 二月 日
●開往敦賀新潟伏木(載客)
河北丸 三月十一日
大連市山縣通
大連汽船株式會社
電話2・七一三一番
日本國際觀光局中國旅行社

註冊商標

神效並暢銷 七ふく ひゑぐすり

(七福牌 清瀉百毒丸)

主治　去頭火上昇通大小便 瀉梅毒瘋病各種毒症

藥價　半禮拜服金卄五錢 三禮拜服金一圓卅錢
　　　一禮拜服金五十錢 五禮拜服金二圓
寄費 金四十二錢

大阪高津表門筋

祖傳七福牌正舖伊藤長兵衛

振替大阪九七三・電南七二九

鴉片、嗎啡、海洛因 戒除斷癮新葯 嗎魯達因「旗牌」

鎮痛、鎮靜、身體愉快百病霍然、巧効偉大無上良劑

包裝　一、一CC一〇管　三片劑
　　　一、一CC五〇管　五〇〇片
　　　瓶入二〇CC五〇CC一〇〇CC　一〇〇〇片

各藥房均有出售

植村製藥所

旗牌 純藥
植村製藥所
京城

緊要聲明

本號先年在朝陽鎮分設聚增東生意不佳康德二年還
在海龍一年事稀斷本今正將聚增東收櫃貨物盡歸東
豐柜上所有欠人者如數完清應聲作保均然取銷如後
發生何事概不負賓執事人霍埜泉胡雲卿劉聯緒原
在東豐柜上得身股今有高就將身股退出貨物舖塾裡
外存欠俱清發爲後敞之事該三人脫離關係聚增東
鋪塾外欠找送給霍埜泉該自負其任與敝無干立有字據
爲證特此登報聲明

東豐縣聚增源啓

賣賤大季春

期間 3月1日－3月31日

時機電線無買購

並設有按月零附之便利 惠顧者請至附近營業所

滿洲無線電播音普及株式會社 新京營業所

諸君欲購買

滿洲帝國國民歌唱盤

請用電話或書面詢問大同報營業局即知

照像廣告

公茂照像館

總店　頭道溝三笠町　長電話三－六三八〇番
支店　新京　商埠大馬路　電話二一－四二八番

營業科目

經售各門 著名藥廠 家庭良藥 醫療原料
注射新藥 血清苗漿 醫科器械 衛生材料
膠皮製品 化粧香料 各種藥皂 各種染料
應有盡有 批發零售 價格低廉 望祈賜顧

NBK

日本賣藥株式會社

大連支店　大連市浪速町一百四十七番地　電話代表六一三〇九番 長六一三〇番
奉天出張所　奉天加茂町十六番地　電話三二一一番
哈爾濱出張所　哈爾濱八站南馬路五十七番地　電話二九二〇番

防範時令症的救星

滿洲國實業部批准

註冊商標

健康之喪由於疏忽 身體之壯是在謹愼

三冬寒風 裂膚刺骨 偶鬆不防 遂患中氣風邪 速不醫治 病魔飾飾進逼 康健身體 變釀百病之源 安樂生活 一變痛苦難罔 欲斷此根 提早購服仁丹 一經本劑配方 實含强胃殺菌 一經試服 莫不讚妙樂用 確是藥海之番

爲靈效經濟計用敢勸擇

玫瑰仁丹一角包 附贈美術藥盒

—各埠均有出售—

總發行 日本大阪 森下博藥房
滿洲總經理處 大連奉天哈爾濱 日本賣藥株式會社仁丹部

Ovahormon

婦科良藥

婀閥好萌

月經調整 女性保健

婀閥好萌是於女性有特殊關係之卵胞刺戟素、有調理月經、增進女性機能、增加血色素量及赤血球、亢進新陳代謝、保持女性健康諸種作用、對於左記各症、最有靈妙之治療效果。

【主治】無月經 月經不順 月經缺少 月經痛 閉經期不適 如頭痛 腰痛 逆上 下腹疼痛 心悸 耳鳴 失眠 四肢冷感 神經衰弱 乳汁分泌不良

【包裝】片劑 五〇片 一〇〇片
注射劑 五管 一〇管

詳細仿單函索即寄

總發行
日本・大阪
武田長兵衛商店股份有限公司
奉天出張所
奉天市松島町二〇番地

36—1?8(O)